

- Voto a favor da proposta dos trabalhadores.
- Voto contra a proposta dos trabalhadores.
- A** Ausente: não compareceu ao plenário para votar.
- Ab** Abstenção: estava presente mas votou em branco.
- S** Sim.
- N** Não.
- Ausente por motivo de força maior: doença, licença oficial da Assembléia, viagem em missão oficial.

25 deputados titulares
01 deputado suplente
03 senadores titulares

PERNAMBUCO

CRISTINA TAVARES



Maria Cristina de Lima Tavares Correia, deputada, 52 anos (10.06.36), pernambucana, solteira, jornalista e professora, 3º mandato, 40.618 votos. Eleita pelo PMDB, foi do MDB. Membro da Comissão da Família, Educação, Cultura e Esportes, Ciência e Tecnologia e Comunicação, relatora da Subcomissão de Ciência e Tecnologia e da Comunicação. Membro da Comissão de Sistematização.

1º TURNO		2º TURNO		INFORMATIVAS	
Estabilidade	<input type="radio"/>	Estabilidade	-	Unicidade sindical	S
40 horas	<input type="radio"/>	40 horas	-	Presidencialismo	N
Turno de 6 horas	<input type="radio"/>	Turno de 6 horas	-	5 anos para Sarney	N
Salário mínimo real	<input type="radio"/>	Prescrição / 5 anos	-	Aposentadoria proporcional	S
Prescrição / 5 anos	<input type="radio"/>	Direito de greve	-	Reforma agrária	S
Férias / 1/3 do salário	<input type="radio"/>	Aviso prévio proporcional	-	Direito de greve / servidor público	S
Piso salarial	<input type="radio"/>	Estabilidade do dirigente sindical	-	Defensor do povo	A
Direito de greve	<input type="radio"/>	Sindicato como substituto processual	-	Monopólio distribuição de petróleo	A
Aviso prévio / mínimo de 30 dias	<input type="radio"/>	Trabs. / participação órgãos seus interesses	-		
Comissão de fábrica	<input type="radio"/>	Auto-aplicabilidade dos direitos sociais	-		
Nota do 1º turno: DEZ		Nota do 2º turno: -		Média final: DEZ	

Parlamentar atuante, tem se destacado nacionalmente por sua luta em defesa dos interesses nacionais, notadamente na área de informática. Em sua atuação na Constituinte teve papel destacado na defesa dos instrumentos de participação popular e na democratização dos meios de comunicação social. É parlamentarista e votou por quatro anos para Sarney. Disse sim à reforma agrária e esteve doente em quase todo o 2º turno. Filiou-se ao PSDB.

EGÍDIO FERREIRA LIMA



Egídio Ferreira Lima, deputado, PMDB, 59 anos (26.08.29), pernambucano, casado, advogado, 2º mandato, 35.019 votos. Juiz de Direito de PE (55-63). Foi do MDB. Relator da Comissão da Organização dos Poderes e Sistemas, de Governo e membro da Comissão de Sistematização.

1º TURNO		2º TURNO		INFORMATIVAS	
Estabilidade	●	Estabilidade	●	Unicidade sindical	S
40 horas	●	40 horas	●	Presidencialismo	N
Turno de 6 horas	○	Turno de 6 horas	○	5 anos para Sarney	N
Salário mínimo real	○	Prescrição / 5 anos	○	Aposentadoria proporcional	N
Prescrição / 5 anos	○	Direito de greve	○	Reforma agrária	S
Férias / 1/3 do salário	○	Aviso prévio proporcional	○	Direito de greve / servidor público	S
Piso salarial	○	Estabilidade do dirigente sindical	○	Defensor do povo	N
Direito de greve	○	Sindicato como substituto processual	○	Monopólio distribuição de petróleo	N
Aviso prévio / mínimo de 30 dias	○	Trabs. / participação órgãos seus interesses	●		
Comissão de fábrica	○	Auto-aplicabilidade dos direitos sociais	○		
Nota do 1º turno: 7,0		Nota do 2º turno: 7,0		Média final: 7,0	

É parlamentarista convicto e define suas posições políticas como de esquerda moderada. Em sua atuação na Constituinte revelou-se nacionalista, votando a favor da nacionalização do subsolo e da proteção da empresa nacional. Disse sim à participação popular no processo legislativo e apoiou o direito de voto aos 16 anos. Defendeu o pagamento em dobro da hora extra. Votou a favor da reforma agrária e contra cinco anos para Sarney.

FERNANDO BEZERRA COELHO



Fernando Bezerra de Souza Coelho, deputado, PMDB, 30 anos (07.12.57), pernambucano, administrador, casado, 1º mandato, 58.773 votos. Secretário de Estado para Assuntos da Casa Civil do governo Roberto Magalhães (85-86). Foi do PDS. Membro da Comissão do Sistema Tributário, Orçamento e Finanças, Relator da Subcomissão de Tributos, Participação e Distribuição das Receitas. Membro da Comissão de Sistematização.

1º TURNO		2º TURNO		INFORMATIVAS	
Estabilidade	●	Estabilidade	●	Unicidade sindical	S
40 horas	●	40 horas	●	Presidencialismo	S
Turno de 6 horas	○	Turno de 6 horas	○	5 anos para Sarney	S
Salário mínimo real	○	Prescrição / 5 anos	A	Aposentadoria proporcional	N
Prescrição / 5 anos	○	Direito de greve	○	Reforma agrária	S
Férias / 1/3 do salário	○	Aviso prévio proporcional	A	Direito de greve / servidor público	S
Piso salarial	○	Estabilidade do dirigente sindical	○	Defensor do povo	N
Direito de greve	○	Sindicato como substituto processual	○	Monopólio distribuição de petróleo	A
Aviso prévio / mínimo de 30 dias	○	Trabs. / participação órgãos seus interesses	A		
Comissão de fábrica	●	Auto-aplicabilidade dos direitos sociais	○		
Nota do 1º turno: 6,5		Nota do 2º turno: 5,0		Média final: 5,75	

Parlamentar de boa formação intelectual, sua atuação na Constituinte teve forte conotação nacionalista. Disse sim à proteção da empresa nacional e votou a favor da nacionalização do subsolo. Foi favorável à participação popular no processo legislativo e disse sim ao direito de voto aos 16 anos. Votou a favor da reforma agrária e disse sim aos cinco anos para Sarney. Votou contra a licença paternidade.

FERNANDO LYRA



Fernando Soares Lyra, deputado, 50 anos (08.10.38), pernambucano, casado, advogado, 5º mandato, 90.767 votos. Ministro da Justiça, escolhido por Tancredo Neves, no governo José Sarney (85-86). Eleito pelo PMDB, foi do MDB. Membro da Comissão de Sistematização.

1º TURNO		2º TURNO		INFORMATIVAS	
Estabilidade	●	Estabilidade	A	Unicidade sindical	S
40 horas	○	40 horas	A	Presidencialismo	N
Turno de 6 horas	○	Turno de 6 horas	○	5 anos para Sarney	N
Salário mínimo real	A	Prescrição / 5 anos	○	Aposentadoria proporcional	S
Prescrição / 5 anos	○	Direito de greve	○	Reforma agrária	S
Férias / 1/3 do salário	A	Aviso prévio proporcional	○	Direito de greve / servidor público	S
Piso salarial	○	Estabilidade do dirigente sindical	○	Defensor do povo	S
Direito de greve	○	Sindicato como substituto processual	○	Monopólio distribuição de petróleo	S
Aviso prévio / mínimo de 30 dias	○	Trabs. / participação órgãos seus interesses	○		
Comissão de fábrica	○	Auto-aplicabilidade dos direitos sociais	○		
Nota do 1º turno: 6,5		Nota do 2º turno: 8,0		Média final: 7,25	

Sem partido, é o coordenador da campanha de Leonel Brizola à Presidência da República. Parlamentar atuante, foi o segundo deputado mais bem votado em seu Estado. Nacionalista, em sua atuação na Constituinte votou a favor da proteção da empresa nacional e da nacionalização do subsolo. É parlamentarista e votou contra os cinco anos para Sarney. Disse sim ao direito de voto aos 16 anos e votou a favor do tabelamento dos juros.

GERALDO MELO



Geraldo José de Almeida Melo, deputado, PMDB, 45 anos (11.04.43), pernambucano, casado, comerciante, 2º mandato, 44.503 votos. Prefeito de Jaboatão (77-82). Foi da ARENA e do PDS. Membro da Comissão da Organização do Estado e da Subcomissão dos Municípios e Regiões.

1º TURNO		2º TURNO		INFORMATIVAS	
Estabilidade	<input type="radio"/>	Estabilidade	Ab	Unicidade sindical	S
40 horas	A	40 horas	<input type="radio"/>	Presidencialismo	S
Turno de 6 horas	<input type="radio"/>	Turno de 6 horas	<input type="radio"/>	5 anos para Sarney	N
Salário mínimo real	<input type="radio"/>	Prescrição / 5 anos	A	Aposentadoria proporcional	A
Prescrição / 5 anos	<input type="radio"/>	Direito de greve	<input type="radio"/>	Reforma agrária	S
Férias / 1/3 do salário	<input type="radio"/>	Aviso prévio proporcional	A	Direito de greve / servidor público	A
Piso salarial	<input type="radio"/>	Estabilidade do dirigente sindical	<input type="radio"/>	Defensor do povo	A
Direito de greve	<input type="radio"/>	Sindicato como substituto processual	A	Monopólio distribuição de petróleo	S
Aviso prévio / mínimo de 30 dias	<input type="radio"/>	Trabs. / participação órgãos seus interesses	●		
Comissão de fábrica	<input type="radio"/>	Auto-aplicabilidade dos direitos sociais	<input type="radio"/>		
Nota do 1º turno: 8,5		Nota do 2º turno: 5,0		Média final: 6,75	

É presidencialista e votou contra os cinco anos para Sarney. Nacionalista, votou a favor da nacionalização do subsolo. Classifica-se como de esquerda moderada e votou a favor da participação popular no processo legislativo e disse sim ao direito de voto aos 16 anos. Apoiou o direito de sindicalização do servidor público e votou a favor da reforma agrária.

GÍLSON MACHADO



Gílson Machado Guimarães Filho, deputado, PFL, 46 anos (14.05.42), pernambucano, casado, empresário, 1º mandato, 55.572 votos. Foi do PDS. Membro da Comissão da Ordem Econômica e da Subcomissão de Princípios Gerais, Intervenção do Estado, Regime de Propriedade do Subsolo e da Atividade Econômica.

1º TURNO		2º TURNO		INFORMATIVAS	
Estabilidade	●	Estabilidade	●	Unicidade sindical	N
40 horas	●	40 horas	●	Presidencialismo	S
Turno de 6 horas	●	Turno de 6 horas	●	5 anos para Sarney	S
Salário mínimo real	●	Prescrição / 5 anos	●	Aposentadoria proporcional	N
Prescrição / 5 anos	●	Direito de greve	A	Reforma agrária	N
Férias / 1/3 do salário	●	Aviso prévio proporcional	A	Direito de greve / servidor público	N
Piso salarial	●	Estabilidade do dirigente sindical	●	Defensor do povo	A
Direito de greve	●	Sindicato como substituto processual	A	Monopólio distribuição de petróleo	N
Aviso prévio / mínimo de 30 dias	●	Trabs. / participação órgãos seus interesses	A		
Comissão de fábrica	●	Auto-aplicabilidade dos direitos sociais	A		
Nota do 1º turno: ZERO		Nota do 2º turno: ZERO		Média final: ZERO	

Um dos fundadores do Centrão, atuou fortemente para reduzir a influência da esquerda nos direitos sociais e na ordem econômica. Assim, votou contra todas as propostas dos trabalhadores e do movimento pró-participação popular na Constituinte. Votou a favor de cinco anos para Sarney e apoiou a UDR, contra a reforma agrária. Disse não à proteção da empresa nacional e votou contra a nacionalização do subsolo.

GONZAGA PATRIOTA

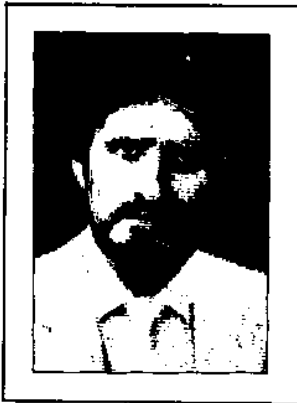

Luiz Gonzaga Patriota, deputado, PMDB, 42 anos (26.04.46), pernambucano, casado, contador, advogado e administrador, 1º mandato, 38.106 votos. Membro da Comissão da Soberania e dos Direitos e Garantias do Homem e da Mulher e da Subcomissão dos Direitos Políticos, Direitos Coletivos e Garantias.

1º TURNO		2º TURNO		INFORMATIVAS	
Estabilidade	●	Estabilidade	A	Unicidade sindical	S
40 horas	●	40 horas	A	Presidencialismo	N
Turno de 6 horas	○	Turno de 6 horas	○	5 anos para Sarney	N
Salário mínimo real	○	Prescrição / 5 anos	○	Aposentadoria proporcional	S
Prescrição / 5 anos	○	Direito de greve	A	Reforma agrária	S
Férias / 1/3 do salário	○	Aviso prévio proporcional	○	Direito de greve / servidor público	S
Piso salarial	○	Estabilidade do dirigente sindical	○	Defensor do povo	S
Direito de greve	○	Sindicato como substituto processual	○	Monopólio distribuição de petróleo	A
Aviso prévio / mínimo de 30 dias	A	Trabs. / participação órgãos seus interesses	○		
Comissão de fábrica	○	Auto-aplicabilidade dos direitos sociais	○		
Nota do 1º turno: 6,5		Nota do 2º turno: 7,0		Média final: 6,75	

Parlamentarista, em sua atuação na Constituinte apoiou o direito de iniciativa popular no processo legislativo e votou a favor do direito de voto aos 16 anos. Esteve ausente nas votações da proteção da empresa nacional e da nacionalização do subsolo, mas disse sim ao tabelamento dos juros. Defendeu o direito de sindicalização para o servidor público e votou a favor da reforma agrária.

HARLAN GADELHA



Harlan de Albuquerque Gadelha Filho, deputado, PMDB, 30 anos (10.01.58), pernambucano, casado, administrador e advogado, 1º mandato, 29.898 votos. Foi do MDB. Membro da Comissão do Sistema Tributário, Orçamento e Finanças e da Subcomissão do Sistema Financeiro.

1º TURNO		2º TURNO		INFORMATIVAS	
Estabilidade	<input type="radio"/>	Estabilidade	<input type="radio"/>	Unicidade sindical	S
40 horas	<input type="radio"/>	40 horas	<input type="radio"/>	Presidencialismo	S
Turno de 6 horas	<input type="radio"/>	Turno de 6 horas	<input type="radio"/>	5 anos para Sarney	S
Salário mínimo real	<input type="radio"/>	Prescrição / 5 anos	<input type="radio"/>	Aposentadoria proporcional	S
Prescrição / 5 anos	<input type="radio"/>	Direito de greve	A	Reforma agrária	A
Férias / 1/3 do salário	<input type="radio"/>	Aviso prévio proporcional	<input type="radio"/>	Direito de greve / servidor público	S
Piso salarial	<input type="radio"/>	Estabilidade do dirigente sindical	A	Defensor do povo	N
Direito de greve	<input type="radio"/>	Sindicato como substituto processual	A	Monopólio distribuição de petróleo	Ab
Aviso prévio / mínimo de 30 dias	<input type="radio"/>	Trabs. / participação órgãos seus interesses	A		
Comissão de fábrica	<input type="radio"/>	Auto-aplicabilidade dos direitos sociais	<input type="radio"/>		
Nota do 1º turno: DEZ		Nota do 2º turno: 6,0		Média final: 8,0	

Classifica suas posições políticas como de centro-esquerda e acha que o Estado e as empresas estatais devem constituir o setor principal da atividade econômica. É nacionalista e votou a favor da proteção da empresa nacional e da nacionalização do subsolo. Disse sim ao direito de voto aos 16 anos e votou a favor da participação popular no processo legislativo. Votou a favor da reforma agrária no 2º turno, estando ausente no 1º. Apoiou cinco anos para Sarney.

INOCÊNCIO OLIVEIRA



Inocêncio Gomes de Oliveira, deputado, PFL, 49 anos (21.10.38), pernambucano, casado, agropecuarista, médico e empresário, 4º mandato, 59.133 votos. Foi Coordenador de Acidentes do Trabalho do INPS em Serra Talhada. Pertenceu à ARENA e ao PDS. Membro da Comissão de Sistematização.

1º TURNO		2º TURNO		INFORMATIVAS	
Estabilidade	●	Estabilidade	●	Unicidade sindical	N
40 horas	●	40 horas	●	Presidencialismo	S
Turno de 6 horas	●	Turno de 6 horas	A	5 anos para Sarney	S
Salário mínimo real	●	Prescrição / 5 anos	●	Aposentadoria proporcional	A
Prescrição / 5 anos	●	Direito de greve	●	Reforma agrária	N
Férias / 1/3 do salário	○	Aviso prévio proporcional	●	Direito de greve / servidor público	N
Piso salarial	○	Estabilidade do dirigente sindical	●	Defensor do povo	N
Direito de greve	○	Sindicato como substituto processual	●	Monopólio distribuição de petróleo	N
Aviso prévio / mínimo de 30 dias	●	Trabs. / participação órgãos seus interesses	●		
Comissão de fábrica	●	Auto-aplicabilidade dos direitos sociais	A		
Nota do 1º turno: 2,5		Nota do 2º turno: ZERO		Média final: 1,25	

Um dos fundadores do Centrão, colocou seu mandato a serviço do governo Sarney e do empresariado conservador. Assim, votou contra a participação popular, o direito de voto aos 16 anos, contra a proteção da empresa nacional e contra a nacionalização do subsolo. Votou a favor de cinco anos para Sarney e contra a reforma agrária. Dis-se não ao tabelamento dos juros.

JOAQUIM FRANCISCO



Joaquim Francisco Freitas Cavalcanti, deputado, PFL, 40 anos (14.04.48), pernambucano, casado, advogado e procurador judicial, 1º mandato, 142.359 votos. Prefeito de Recife (83-85). Secretário de Trabalho e Ação Social do governo Moura Cavalcanti (75-79). Ministro do Interior de José Sarney (87). Pertenceu à ARENA e ao PDS. Membro da Comissão da Ordem Econômica. Eleito 1º vice-presidente da Subcomissão da Questão Urbana e Transporte, foi nomeado, a seguir, Ministro.

1º TURNO		2º TURNO		INFORMATIVAS	
Estabilidade	●	Estabilidade	A	Unicidade sindical	N
40 horas	●	40 horas	A	Presidencialismo	S
Turno de 6 horas	○	Turno de 6 horas	○	5 anos para Sarney	N
Salário mínimo real	●	Prescrição / 5 anos	A	Aposentadoria proporcional	N
Prescrição / 5 anos	○	Direito de greve	○	Reforma agrária	S
Férias / 1/3 do salário	○	Aviso prévio proporcional	A	Direito de greve / servidor público	S
Piso salarial	○	Estabilidade do dirigente sindical	○	Defensor do povo	A
Direito de greve	○	Sindicato como substituto processual	○	Monopólio distribuição de petróleo	N
Aviso prévio / mínimo de 30 dias	○	Trabs. / participação órgãos seus interesses	●		
Comissão de fábrica	●	Auto-aplicabilidade dos direitos sociais	A		
Nota do 1º turno: 5,5		Nota do 2º turno: 4,0		Média final: 4,75	

O deputado mais bem votado de seu Estado, em sua atuação na Constituinte apoiou o direito de iniciativa popular no processo legislativo, mas disse não ao direito de voto aos 16 anos. Votou a favor da proteção da empresa nacional, mas foi contra a nacionalização do subsolo. Presidencialista, votou contra os cinco anos para Sarney. Disse não à licença paternidade. Votou a favor da reforma agrária.

JOSÉ CARLOS VASCONCELLOS



José Carlos de Moraes Vasconcellos, deputado, PMDB, 49 anos (27.03.39), pernambucano, casado, economista, 3º mandato, 36.747 votos. Foi do MDB. Membro da Comissão do Sistema Tributário, Orçamento e Finanças e da Subcomissão do Sistema Financeiro.

1º TURNO		2º TURNO		INFORMATIVAS	
Estabilidade	<input type="radio"/>	Estabilidade	<input checked="" type="radio"/>	Unicidade sindical	S
40 horas	<input type="radio"/>	40 horas	<input type="radio"/>	Presidencialismo	N
Turno de 6 horas	<input type="radio"/>	Turno de 6 horas	<input type="radio"/>	5 anos para Sarney	S
Salário mínimo real	<input type="radio"/>	Prescrição / 5 anos	<input type="radio"/>	Aposentadoria proporcional	A
Prescrição / 5 anos	<input type="radio"/>	Direito de greve	A	Reforma agrária	S
Férias / 1/3 do salário	<input type="radio"/>	Aviso prévio proporcional	<input type="radio"/>	Direito de greve / servidor público	S
Piso salarial	<input type="radio"/>	Estabilidade do dirigente sindical	A	Defensor do povo	S
Direito de greve	<input type="radio"/>	Sindicato como substituto processual	<input type="radio"/>	Monopólio distribuição de petróleo	A
Aviso prévio / mínimo de 30 dias	<input type="radio"/>	Trabs. / participação órgãos seus interesses	A		
Comissão de fábrica	<input type="radio"/>	Auto-aplicabilidade dos direitos sociais	<input type="radio"/>		
Nota do 1º turno: DEZ		Nota do 2º turno: 6,0		Média final: 8,0	

Parlamentarista, votou a favor da participação popular no processo legislativo e disse sim ao direito de voto aos 16 anos. Apoiou o direito sindicalização do servidor público e defendeu um sistema econômico com a partilha de responsabilidades entre o Estado e a empresa privada. Definiu suas posições políticas como de centro-esquerda e votou a favor de cinco anos para Sarney. Disse sim à reforma agrária e votou a favor do tabelamento dos juros.

JOSÉ JORGE



José Jorge de Vasconcelos Lima, deputado, PFL, 43 anos (18.11.44), pernambucano, casado, engenheiro mecânico e professor, 2º mandato, 44.374 votos. Secretário de Educação e Cultura do governo Moura Cavalcanti (75-79). Secretário da Habitação do governo Marco Maciel (79-82). Foi do PDS. Membro da Comissão da Organização dos Poderes e Sistemas de Governo, Relator da Subcomissão do Poder Legislativo e membro da Comissão de Sistematização.

1º TURNO		2º TURNO		INFORMATIVAS	
Estabilidade	●	Estabilidade	●	Unicidade sindical	N
40 horas	●	40 horas	●	Presidencialismo	N
Turno de 6 horas	○	Turno de 6 horas	A	5 anos para Sarney	S
Salário mínimo real	○	Prescrição / 5 anos	A	Aposentadoria proporcional	N
Prescrição / 5 anos	○	Direito de greve	○	Reforma agrária	N
Férias / 1/3 do salário	○	Aviso prévio proporcional	A	Direito de greve / servidor público	S
Piso salarial	○	Estabilidade do dirigente sindical	○	Defensor do povo	N
Direito de greve	○	Sindicato como substituto processual	○	Monopólio distribuição de petróleo	N
Aviso prévio / mínimo de 30 dias	○	Trabs. / participação órgãos seus interesses	●		
Comissão de fábrica	●	Auto-aplicabilidade dos direitos sociais	A		
Nota do 1º turno: 6,5		Nota do 2º turno: 3,0		Média final: 4,75	

Em sua atuação na Constituinte votou a favor da participação popular no processo legislativo e absteve-se quanto ao direito de voto aos 16 anos. Votou contra a nacionalização do subsolo e disse sim à proteção da empresa nacional. Contrário à reforma agrária, disse não à licença paternidade. Parlamentarista, apoiou os cinco anos para Sarney. É contrário ao tabelamento dos juros em 12%.

JOSÉ MENDONÇA BEZERRA



José Mendonça Bezerra, deputado, PFL, 52 anos (18.01.36), pernambucano, casado, advogado, empresário e pecuarista, 3º mandato, 44.216 votos. Foi da ARENA e do PDS. Membro da Comissão da Soberania e dos Direitos e Garantias do Homem e da Mulher e Subcomissão dos Direitos e Garantias Individuais.

1º TURNO		2º TURNO		INFORMATIVAS	
Estabilidade	●	Estabilidade	●	Unicidade sindical	N
40 horas	●	40 horas	A	Presidencialismo	S
Turno de 6 horas	●	Turno de 6 horas	A	5 anos para Sarney	S
Salário mínimo real	●	Prescrição / 5 anos	●	Aposentadoria proporcional	S
Prescrição / 5 anos	●	Direito de greve	A	Reforma agrária	N
Férias / 1/3 do salário	○	Aviso prévio proporcional	A	Direito de greve / servidor público	A
Piso salarial	●	Estabilidade do dirigente sindical	A	Defensor do povo	N
Direito de greve	○	Sindicato como substituto processual	A	Monopólio distribuição de petróleo	N
Aviso prévio / mínimo de 30 dias	●	Trabs. / participação órgãos seus interesses	●		
Comissão de fábrica	A	Auto-aplicabilidade dos direitos sociais	A		
Nota do 1º turno: 1,5		Nota do 2º turno: ZERO		Média final: 0,75	

Signatário do Centrão, em sua atuação na Constituinte guiou-se pela cartilha desse grupamento conservador. Disse não à participação popular e votou contra o direito de voto aos 16 anos. Contrário à reforma agrária, votou contra a proteção da empresa nacional e contra a nacionalização do subsolo. Presidencialista, votou a favor de cinco anos para Sarney.

JOSÉ MOURA



José Tavares de Moura Neto, deputado, PFL, 46 anos (07.11.41), pernambucano, casado, advogado e comerciante, 2º mandato, 41.589 votos. Chefe de Gabinete da Presidência do BANDEPE (80-82). Foi do PDS. Membro da Comissão da Família, Educação, Cultura e Esportes, Ciência e Tecnologia e da Comunicação e Subcomissão da Educação, Cultura e Esportes.

1º TURNO		2º TURNO		INFORMATIVAS	
Estabilidade	●	Estabilidade	●	Unicidade sindical	N
40 horas	●	40 horas	●	Presidencialismo	S
Turno de 6 horas	●	Turno de 6 horas	A	5 anos para Sarney	S
Salário mínimo real	A	Prescrição / 5 anos	A	Aposentadoria proporcional	S
Prescrição / 5 anos	○	Direito de greve	●	Reforma agrária	N
Férias / 1/3 do salário	○	Aviso prévio proporcional	A	Direito de greve / servidor público	Ab
Piso salarial	○	Estabilidade do dirigente sindical	○	Defensor do povo	N
Direito de greve	○	Sindicato como substituto processual	○	Monopólio distribuição de petróleo	N
Aviso prévio / mínimo de 30 dias	○	Trabs. / participação órgãos seus interesses	●		
Comissão de fábrica	●	Auto-aplicabilidade dos direitos sociais	A		
Nota do 1º turno: 4,0		Nota do 2º turno: 2,0		Média final: 3,0	

Conservador, foi um dos integrantes do Centrão, grupamento formado para reduzir a influência da esquerda nas votações dos direitos sociais e da ordem econômica. Na comissão votou contra as verbas públicas apenas para as escolas públicas. Absteve-se quanto à participação popular no processo legislativo e disse não à nacionalização do subsolo. Votou a favor de cinco anos para Sarney e contra a reforma agrária.

JOSÉ TINOCO



José Tinoco Machado de Albuquerque, deputado, PFL, 50 anos (23.12.37), pernambucano, casado, médico, professor e empresário, 1º mandato, 37.464 votos. Vice-prefeito de Garanhuns (77-79). Secretário Municipal de Saúde (77-79). Secretário do Trabalho e Ação Social do governo Marco Maciel (79-82). Foi da ARENA e do PDS. Membro da Comissão do Sistema Tributário, Orçamento e Finanças e da Subcomissão de Tributos, Participação e Distribuição de Receitas.

1º TURNO		2º TURNO		INFORMATIVAS	
Estabilidade	●	Estabilidade	●	Unicidade sindical	N
40 horas	●	40 horas	●	Presidencialismo	S
Turno de 6 horas	Ab	Turno de 6 horas	A	5 anos para Sarney	S
Salário mínimo real	○	Prescrição / 5 anos	●	Aposentadoria proporcional	S
Prescrição / 5 anos	○	Direito de greve	●	Reforma agrária	N
Férias / 1/3 do salário	○	Aviso prévio proporcional	●	Direito de greve / servidor público	Ab
Piso salarial	○	Estabilidade do dirigente sindical	●	Defensor do povo	S
Direito de greve	○	Sindicato como substituto processual	●	Monopólio distribuição de petróleo	N
Aviso prévio / mínimo de 30 dias	Ab	Trabs. / participação órgãos seus interesses	●		
Comissão de fábrica	●	Auto-aplicabilidade dos direitos sociais	A		
Nota do 1º turno: 4,5		Nota do 2º turno: ZERO		Média final: 2,25	

Parlamentar regionalista, seguiu a orientação do Centrão, grupamento conservador que ajudou a fundar. Em sua atuação na Constituinte votou contra a participação popular no processo legislativo. Votou a favor da nacionalização do subsolo, mas disse não à reforma agrária. Presidencialista, votou a favor de cinco anos para Sarney. Apoiou o direito de voto aos 16 anos e foi a favor do tabelamento dos juros.

LUIZ FREIRE



Luiz de Barros Freire Neto, deputado, PMDB, 31 anos (12.02.57), pernambucano, casado, arquiteto e agropecuarista, 1º mandato, 38.232 votos. Membro da Comissão da Organização do Estado e da Subcomissão dos Municípios e Regiões.

1º TURNO		2º TURNO		INFORMATIVAS	
Estabilidade	<input type="radio"/>	Estabilidade	<input type="radio"/>	Unicidade sindical	S
40 horas	<input type="radio"/>	40 horas	<input type="radio"/>	Presidencialismo	N
Turno de 6 horas	<input type="radio"/>	Turno de 6 horas	<input type="radio"/>	5 anos para Sarney	N
Salário mínimo real	<input type="radio"/>	Prescrição / 5 anos	<input type="radio"/>	Aposentadoria proporcional	S
Prescrição / 5 anos	<input type="radio"/>	Direito de greve	<input type="radio"/>	Reforma agrária	S
Férias / 1/3 do salário	<input type="radio"/>	Aviso prévio proporcional	<input type="radio"/>	Direito de greve / servidor público	S
Piso salarial	<input type="radio"/>	Estabilidade do dirigente sindical	<input type="radio"/>	Defensor do povo	N
Direito de greve	<input type="radio"/>	Sindicato como substituto processual	<input type="radio"/>	Monopólio distribuição de petróleo	S
Aviso prévio / mínimo de 30 dias	<input type="radio"/>	Trabs. / participação órgãos seus interesses	<input type="radio"/>		
Comissão de fábrica	<input type="radio"/>	Auto-aplicabilidade dos direitos sociais	<input type="radio"/>		
Nota do 1º turno: DEZ		Nota do 2º turno: DEZ		Média final: DEZ	

Parlamentar atuante, é filho do ex-Senador e Ministro Marcos Freire. Em sua atuação na Constituinte teve postura nacionalista e votou a favor da proteção da empresa nacional e da nacionalização do subsolo. Parlamentarista, votou a favor da participação popular no processo legislativo e disse sim ao direito de voto aos 16 anos. Disse sim à reforma agrária e não aos cinco anos para Sarney.

MANSUETO DE LAVOR



Pedro Mansueto de Lavor, senador, PMDB, 54 anos (28.11.33), cearense, casado, advogado e jornalista, 1º mandato, 1.280.350 votos. Assessor Jurídico da Federação dos Trabalhadores na Agricultura de PE (76-78). Membro da Comissão da Ordem Social e da Subcomissão dos Direitos dos Trabalhadores e Servidores Públicos.

1º TURNO		2º TURNO		INFORMATIVAS	
Estabilidade	<input type="radio"/>	Estabilidade	<input type="radio"/>	Unicidade sindical	S
40 horas	<input type="radio"/>	40 horas	<input type="radio"/>	Presidencialismo	N
Turno de 6 horas	<input type="radio"/>	Turno de 6 horas	<input type="radio"/>	5 anos para Sarney	N
Salário mínimo real	<input type="radio"/>	Prescrição / 5 anos	<input type="radio"/>	Aposentadoria proporcional	S
Prescrição / 5 anos	<input type="radio"/>	Direito de greve	<input type="radio"/>	Reforma agrária	S
Férias / 1/3 do salário	<input type="radio"/>	Aviso prévio proporcional	<input type="radio"/>	Direito de greve / servidor público	S
Piso salarial	<input type="radio"/>	Estabilidade do dirigente sindical	<input type="radio"/>	Defensor do povo	S
Direito de greve	<input type="radio"/>	Sindicato como substituto processual	<input type="radio"/>	Monopólio distribuição de petróleo	S
Aviso prévio / mínimo de 30 dias	A	Trabs. / participação órgãos seus interesses	<input type="radio"/>		
Comissão de fábrica	<input type="radio"/>	Auto-aplicabilidade dos direitos sociais	<input type="radio"/>		
Nota do 1º turno: 9,5		Nota do 2º turno: DEZ		Média final: 9,75	

É parlamentarista e apoiou as propostas dos movimentos sindicais e populares. Votou a favor da participação popular no processo legislativo e do direito de voto aos 16 anos. Disse sim à nacionalização do subsolo. Co-autor da emenda que anistia os pequenos e médios produtores rurais, votou a favor do tabelamento dos juros. Votou contra os cinco anos para Sarney.

MARCO MACIEL



Marco Antônio Maciel, senador, PFL, 48 anos (21.07.40), pernambucano, casado, advogado e professor, 1º mandato, 926.771 votos, eleito pelo PDS em 82. Secretário-assistente de Paulo Pessoa Guerra (64). Secretário-Geral da ARENA em PE (69-70). Governador do Estado (79-82). Ministro da Educação escolhido por Tancredo Neves. Chefe da Casa Civil do Presidente José Sarney. Retornou ao Senado em 87.

1º TURNO		2º TURNO		INFORMATIVAS	
Estabilidade	●	Estabilidade	●	Unicidade sindical	N
40 horas	●	40 horas	●	Presidencialismo	S
Turno de 6 horas	Ab	Turno de 6 horas	A	5 anos para Sarney	N
Salário mínimo real	●	Prescrição / 5 anos	●	Aposentadoria proporcional	S
Prescrição / 5 anos	○	Direito de greve	●	Reforma agrária	N
Férias / 1/3 do salário	○	Aviso prévio proporcional	A	Direito de greve / servidor público	Ab
Piso salarial	○	Estabilidade do dirigente sindical	Ab	Defensor do povo	N
Direito de greve	○	Sindicato como substituto processual	●	Monopólio distribuição de petróleo	N
Aviso prévio / mínimo de 30 dias	○	Trabs. / participação órgãos seus interesses	○		
Comissão de fábrica	●	Auto-aplicabilidade dos direitos sociais	A		
Nota do 1º turno: 4,0		Nota do 2º turno: 1,0		Média final: 2,5	

Em sua atuação na Constituinte apoiou as propostas dos grupamentos conservadores. Assim, votou contra a participação popular no processo legislativo. Disse não à proteção da empresa nacional e votou contra a nacionalização do subsolo. É presidencialista, mas votou contra os cinco anos para Sarney. Votou contra a reforma agrária. Parlamentar de boa formação intelectual, pretende se reaproximar do governo Sarney.

MARCOS QUEIROZ



Marcos Perez Queiroz, deputado, PMDB, 42 anos (15.08.46), pernambucano, casado, agricultor e empresário, 1º mandato, 32.737 votos. Secretário do Interior e Comércio de Miguel Arraes (87).

1º TURNO		2º TURNO		INFORMATIVAS	
Estabilidade	-	Estabilidade	Ab	Unicidade sindical	-
40 horas	-	40 horas	<input type="radio"/>	Presidencialismo	N
Turno de 6 horas	-	Turno de 6 horas	<input type="radio"/>	5 anos para Sarney	N
Salário mínimo real	-	Prescrição / 5 anos	<input type="radio"/>	Aposentadoria proporcional	S
Prescrição / 5 anos	-	Direito de greve	<input type="radio"/>	Reforma agrária	S
Férias / 1/3 do salário	-	Aviso prévio proporcional	<input type="radio"/>	Direito de greve / servidor público	S
Piso salarial	-	Estabilidade do dirigente sindical	A	Defensor do povo	-
Direito de greve	-	Sindicato como substituto processual	<input type="radio"/>	Monopólio distribuição de petróleo	N
Aviso prévio / mínimo de 30 dias	-	Trabs. / participação órgãos seus interesses	<input checked="" type="radio"/>		
Comissão de fábrica	-	Auto-aplicabilidade dos direitos sociais	<input type="radio"/>		
Nota do 1º turno: -		Nota do 2º turno: 7,0		Média final: 7,0	

Nacionalista, foi secretário de Estado durante o ano de 87 até março de 88, quando reassumiu sua cadeira de Deputado-Constituinte. É parlamentarista e votou contra os cinco anos para Sarney. Disse sim à participação popular no processo legislativo e votou a favor da proteção da empresa nacional e da nacionalização do subsolo. Foi substituído em sua licença pelo suplente Oswaldo Lima Filho.

MAURÍLIO FERREIRA LIMA



Maurílio Figueira de Ferreira Lima, deputado, PMDB, 48 anos (29.09.40), pernambucano, casado, advogado, 3º mandato, 42.558 votos. Oficial de Gabinete de Miguel Arraes (63-64). Pertenceu ao PTB e MDB. Membro da Comissão da Soberania e dos Direitos e Garantias do Homem e da Mulher, Presidente da Subcomissão dos Direitos Políticos, dos Direitos Coletivos e Garantias.

1º TURNO		2º TURNO		INFORMATIVAS	
Estabilidade	<input type="radio"/>	Estabilidade	<input type="radio"/>	Unicidade sindical	S
40 horas	<input type="radio"/>	40 horas	<input type="radio"/>	Presidencialismo	S
Turno de 6 horas	A	Turno de 6 horas	<input type="radio"/>	5 anos para Sarney	N
Salário mínimo real	<input type="radio"/>	Prescrição / 5 anos	<input type="radio"/>	Aposentadoria proporcional	S
Prescrição / 5 anos	<input type="radio"/>	Direito de greve	<input type="radio"/>	Reforma agrária	S
Férias / 1/3 do salário	<input type="radio"/>	Aviso prévio proporcional	<input type="radio"/>	Direito de greve / servidor público	S
Piso salarial	<input type="radio"/>	Estabilidade do dirigente sindical	<input type="radio"/>	Defensor do povo	S
Direito de greve	<input type="radio"/>	Sindicato como substituto processual	<input checked="" type="radio"/>	Monopólio distribuição de petróleo	S
Aviso prévio / mínimo de 30 dias	<input type="radio"/>	Trabs. / participação órgãos seus interesses	<input checked="" type="radio"/>		
Comissão de fábrica	<input type="radio"/>	Auto-aplicabilidade dos direitos sociais	A		
Nota do 1º turno: 8,5		Nota do 2º turno: 7,0		Média final: 7,75	

Parlamentar atuante, foi um dos defensores do presidencialismo como sistema de governo. É nacionalista e votou a favor da proteção da empresa nacional e da nacionalização do subsolo. Disse sim à participação popular no processo legislativo e apoiou o direito de voto aos 16 anos. Votou a favor do direito de sindicalização do servidor público e a favor da reforma agrária. Disse não aos cinco anos para Sarney.

NEY MARANHÃO



Ney Albuquerque Maranhão, senador, PMB, 59 anos (10.12.28), pernambucano, casado, industrial, 1º mandato, suplente com 1.204.869 votos. Foi do PTB. Assumiu a condição de titular em virtude do falecimento do Senador Antônio Faria, em março de 1988.

1º TURNO		2º TURNO		INFORMATIVAS	
Estabilidade	-	Estabilidade	●	Unicidade sindical	-
40 horas	-	40 horas	●	Presidencialismo	-
Turno de 6 horas	-	Turno de 6 horas	○	5 anos para Sarney	N
Salário mínimo real	-	Prescrição / 5 anos	●	Aposentadoria proporcional	S
Prescrição / 5 anos	-	Direito de greve	○	Reforma agrária	S
Férias / 1/3 do salário	-	Aviso prévio proporcional	○	Direito de greve / servidor público	-
Piso salarial	-	Estabilidade do dirigente sindical	●	Defensor do povo	-
Direito de greve	-	Sindicato como substituto processual	●	Monopólio distribuição de petróleo	S
Aviso prévio / mínimo de 30 dias	-	Trabs. / participação órgãos seus interesses	●		
Comissão de fábrica	-	Auto-aplicabilidade dos direitos sociais	○		
Nota do 1º turno: -		Nota do 2º turno: 4,0		Média final: 4,0	

Substitui Antônio Faria, falecido durante as votações do primeiro turno. Sua atuação na Constituinte iniciou-se no mês de abril de 1988. De perfil nacionalista, disse sim à proteção da empresa nacional e votou a favor da nacionalização do subsolo. Votou a favor da reforma agrária e disse não aos cinco anos para Sarney. Votou contra o tabelamento dos juros e teve um índice de 80% de atuação contrária ao trabalhador.

NILSON GIBSON



Nilson Alfredo Gibson Duarte Rodrigues, deputado, PMDB, 53 anos (27.05.35), pernambucano, casado, procurador autárquico e advogado, 3º mandato, 32.220 votos. Pertenceu à ARENA e ao PDS. Membro da Comissão de Sistematização.

1º TURNO		2º TURNO		INFORMATIVAS	
Estabilidade	●	Estabilidade	A	Unicidade sindical	Ab
40 horas	A	40 horas	●	Presidencialismo	S
Turno de 6 horas	○	Turno de 6 horas	○	5 anos para Sarney	S
Salário mínimo real	○	Prescrição / 5 anos	○	Aposentadoria proporcional	S
Prescrição / 5 anos	●	Direito de greve	○	Reforma agrária	N
Férias / 1/3 do salário	○	Aviso prévio proporcional	●	Direito de greve / servidor público	A
Piso salarial	●	Estabilidade do dirigente sindical	○	Defensor do povo	N
Direito de greve	A	Sindicato como substituto processual	A	Monopólio distribuição de petróleo	N
Aviso prévio / mínimo de 30 dias	○	Trabs. / participação órgãos seus interesses	●		
Comissão de fábrica	●	Auto-aplicabilidade dos direitos sociais	A		
Nota do 1º turno: 4,0		Nota do 2º turno: 4,0		Média final: 4,0	

Classifica suas posições políticas como de esquerda moderada, mas foi um dos fundadores do Centrão, grupamento conservador formado justamente para combater a esquerda nas votações dos direitos sociais e da ordem econômica. É populista e assume que não sabe ser oposição ao governo, seja ele de que tendência for. Votou contra a reforma agrária, contra a licença paternidade e absteve-se quanto à participação popular. Presidencialista, votou a favor dos cinco anos para Sarney.

OSVALDO COELHO



Osvaldo de Souza Coelho, deputado, PFL, 57 anos (24.08.31), baiano, casado, industrial e agropecuarista, 4º mandato, 61.381 votos. Secretário da Fazenda do governo Nilo Coelho (67-71). Pertenceu à ARENA e ao PDS. Membro da Comissão de Sistematização.

1º TURNO		2º TURNO		INFORMATIVAS	
Estabilidade	●	Estabilidade	A	Unicidade sindical	N
40 horas	A	40 horas	A	Presidencialismo	S
Turno de 6 horas	A	Turno de 6 horas	A		
Salário mínimo real	A	Prescrição / 5 anos	●	5 anos para Sarney	S
Prescrição / 5 anos	●	Direito de greve	●	Aposentadoria proporcional	N
Férias / 1/3 do salário	A	Aviso prévio proporcional	●	Reforma agrária	N
Piso salarial	A	Estabilidade do dirigente sindical	●	Direito de greve / servidor público	A
Direito de greve	●	Sindicato como substituto processual	A		
Aviso prévio / mínimo de 30 dias	A	Trabs. / participação órgãos seus interesses	●	Defensor do povo	N
Comissão de fábrica	●	Auto-aplicabilidade dos direitos sociais	A	Monopólio distribuição de petróleo	N
Nota do 1º turno: ZERO		Nota do 2º turno: ZERO		Média final: ZERO	

Signatário do Centrão, votou contra a participação popular no processo legislativo e disse não ao direito de voto aos 16 anos. Votou contra a proteção da empresa nacional e contra a nacionalização do subsolo. Disse não à reforma agrária e sim aos cinco anos para Sarney. Em seu mandato anterior votou contra as Diretas-Já. Teve alto índice de ausência.

OSWALDO LIMA FILHO



Oswaldo Cavalcanti da Costa Lima Filho, deputado-suplente, PMDB, 67 anos (26.04.21), pernambucano, casado, advogado, 6º mandato, 28.989 votos. Ministro da Agricultura no governo João Goulart (63-64). Pertenceu ao PTB. Relator da Subcomissão da Política Agrícola e Fundiária e da Reforma Agrária e Membro das Comissões da Ordem Econômica e Sistematização.

1º TURNO		2º TURNO		INFORMATIVAS	
Estabilidade	<input type="radio"/>	Estabilidade	-	Unicidade sindical	S
40 horas	<input type="radio"/>	40 horas	-	Presidencialismo	-
Turno de 6 horas	<input type="radio"/>	Turno de 6 horas	-	5 anos para Sarney	-
Salário mínimo real	<input type="radio"/>	Prescrição / 5 anos	-	Aposentadoria proporcional	-
Prescrição / 5 anos	<input type="radio"/>	Direito de greve	-	Reforma agrária	-
Férias / 1/3 do salário	<input type="radio"/>	Aviso prévio proporcional	-	Direito de greve / servidor público	-
Piso salarial	<input type="radio"/>	Estabilidade do dirigente sindical	-	Defensor do povo	S
Direito de greve	<input type="radio"/>	Sindicato como substituto processual	-	Monopólio distribuição de petróleo	-
Aviso prévio / mínimo de 30 dias	<input type="radio"/>	Trabs. / participação órgãos seus interesses	-		
Comissão de fábrica	<input type="radio"/>	Auto-aplicabilidade dos direitos sociais	-		
Nota do 1º turno: DEZ		Nota do 2º turno: -		Média final: DEZ	

Parlamentar atuante, de boa formação intelectual, foi um defensor ardoroso da reforma agrária. É nacionalista e em sua atuação na Constituinte demonstrou grande sensibilidade social. Secretário da Frente Parlamentar Nacionalista, apoiou a nacionalização do subsolo, a proteção da empresa nacional e a estatização dos bancos estrangeiros no País. Votou a favor do direito de voto aos 16 anos. Em seu mandato anterior, foi autor do projeto de lei das 40 horas, em tramitação no Senado.

PAULO MARQUES



Paulo Marques Pessoa, deputado, PFL, 40 anos (29.06.48), pernambucano, casado, radialista, publicitário e apresentador de televisão, 1º mandato, 59.157 votos. Pertenceu à ARENA e ao PDS. Membro da Comissão da Família, Educação, Cultura e Esportes, Ciência e Tecnologia e da Comunicação e Subcomissão da Ciência e Tecnologia e da Comunicação.

1º TURNO		2º TURNO		INFORMATIVAS	
Estabilidade	●	Estabilidade	A	Unicidade sindical	N
40 horas	●	40 horas	A	Presidencialismo	S
Turno de 6 horas	●	Turno de 6 horas	A		
Salário mínimo real	A	Prescrição / 5 anos	A	5 anos para Sarney	S
Prescrição / 5 anos	A	Direito de greve	●	Aposentadoria proporcional	A
Férias / 1/3 do salário	○	Aviso prévio proporcional	A	Reforma agrária	N
Piso salarial	○	Estabilidade do dirigente sindical	A	Direito de greve / servidor público	S
Direito de greve	○	Sindicato como substituto processual	A		
Aviso prévio / mínimo de 30 dias	○	Trabs. / participação órgãos seus interesses	○	Defensor do povo	A
Comissão de fábrica	○	Auto-aplicabilidade dos direitos sociais	A	Monopólio distribuição de petróleo	N
Nota do 1º turno: 3,5		Nota do 2º turno: 1,0		Média final: 2,25	

Ausente nas principais votações dos direitos e garantias individuais, foi um dos signatários do Centrão, grupamento conservador formado para reduzir a influência da esquerda nas votações dos direitos sociais e da ordem econômica. Votou contra a reforma agrária e a favor de cinco anos para Sarney. Nacionalista, votou a favor da proteção da empresa nacional e da nacionalização do subsolo, divergindo do Centrão.

RICARDO FIÚZA

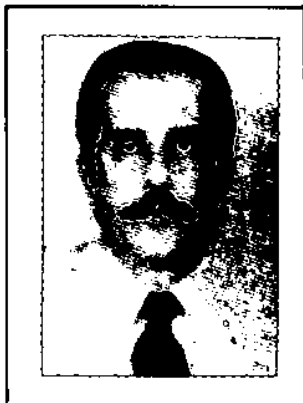

Ricardo Ferreira Fiúza, deputado, PFL, 49 anos (06.09.39), cearense, casado, advogado e pecuarista, 5º mandato, 45.225 votos. Pertenceu à ARENA e ao PDS. Membro da Comissão da Organização Eleitoral, Partidária e Garantias das Instituições, Relator da Subcomissão de Defesa do Estado, da Sociedade e de sua Segurança e titular da Comissão de Sistematização.

1º TURNO		2º TURNO		INFORMATIVAS	
Estabilidade	●	Estabilidade	●	Unicidade sindical	A
40 horas	●	40 horas	A	Presidencialismo	S
Turno de 6 horas	●	Turno de 6 horas	●	5 anos para Sarney	S
Salário mínimo real	●	Prescrição / 5 anos	A	Aposentadoria proporcional	N
Prescrição / 5 anos	●	Direito de greve	A	Reforma agrária	N
Férias / 1/3 do salário	A	Aviso prévio proporcional	A	Direito de greve / servidor público	N
Piso salarial	●	Estabilidade do dirigente sindical	A	Defensor do povo	A
Direito de greve	○	Sindicato como substituto processual	●	Monopólio distribuição de petróleo	N
Aviso prévio / mínimo de 30 dias	A	Trabs. / participação órgãos seus interesses	A		
Comissão de fábrica	A	Auto-aplicabilidade dos direitos sociais	A		
Nota do 1º turno: 0,5		Nota do 2º turno: ZERO		Média final: 0,25	

Parlamentar de estilo agressivo, foi coerente com seu passado conservador. Um dos articuladores do Centrão, foi defensor ardoroso da livre iniciativa e da privatização das empresas estatais. Votou contra a proteção da empresa nacional e contra a nacionalização do subsolo. Contrário à reforma agrária, votou a favor de cinco anos para Sarney. Mobilizou o empresariado conservador num *lobby* para ser nomeado Ministro da Indústria e Comércio, perdendo para o também conservador Cardoso Alves.

ROBERTO FREIRE



Roberto João Pereira Freire, deputado, PCB, 46 anos (20.05.42), pernambucano, casado, advogado, 3º mandato, 75.394 votos. Líder do PCB na Constituinte. Pertenceu ao MDB e ao PMDB. Membro da Comissão de Sistematização.

1º TURNO		2º TURNO		INFORMATIVAS	
Estabilidade	<input type="radio"/>	Estabilidade	<input type="radio"/>	Unicidade sindical	S
40 horas	<input type="radio"/>	40 horas	<input type="radio"/>	Presidencialismo	N
Turno de 6 horas	<input type="radio"/>	Turno de 6 horas	<input type="radio"/>	5 anos para Sarney	N
Salário mínimo real	<input type="radio"/>	Prescrição / 5 anos	<input type="radio"/>	Aposentadoria proporcional	S
Prescrição / 5 anos	<input type="radio"/>	Direito de greve	<input type="radio"/>	Reforma agrária	S
Férias / 1/3 do salário	<input type="radio"/>	Aviso prévio proporcional	<input type="radio"/>	Direito de greve / servidor público	S
Piso salarial	<input type="radio"/>	Estabilidade do dirigente sindical	<input type="radio"/>	Defensor do povo	S
Direito de greve	<input type="radio"/>	Sindicato como substituto processual	<input type="radio"/>	Monopólio distribuição de petróleo	S
Aviso prévio / mínimo de 30 dias	<input type="radio"/>	Trabs. / participação órgãos seus interesses	<input type="radio"/>		
Comissão de fábrica	<input type="radio"/>	Auto-aplicabilidade dos direitos sociais	<input type="radio"/>		
Nota do 1º turno: DEZ		Nota do 2º turno: DEZ		Média final: DEZ	

Parlamentar atuante, um dos mais preparados da Constituinte, teve papel importante nas negociações em defesa dos interesses nacionais. Parlamentarista, votou a favor da participação popular e do direito de voto aos 16 anos. Nacionalista, disse sim à proteção da empresa nacional e votou a favor da nacionalização do subsolo. Contra cinco anos para Sarney, votou a favor da reforma agrária.

SALATIEL CARVALHO



Salatiel Sousa Carvalho, deputado, PFL, 34 anos (05.04.54), maranhense, casado, engenheiro, 1º mandato, 39.519 votos. Gerente Regional da Cia. de Eletricidade de Pernambuco (82). Pastor da Igreja Presbiteriana. Membro da Comissão da Ordem Social e da Subcomissão dos Negros, Populações Indígenas, Pessoas Deficientes e Minorias.

1º TURNO		2º TURNO		INFORMATIVAS	
Estabilidade	<input checked="" type="radio"/>	Estabilidade	A	Unicidade sindical	S
40 horas	<input type="radio"/>	40 horas	A	Presidencialismo	S
Turno de 6 horas	<input type="radio"/>	Turno de 6 horas	<input type="radio"/>	5 anos para Sarney	S
Salário mínimo real	<input type="radio"/>	Prescrição / 5 anos	A	Aposentadoria proporcional	A
Prescrição / 5 anos	<input type="radio"/>	Direito de greve	<input type="radio"/>	Reforma agrária	N
Férias / 1/3 do salário	<input type="radio"/>	Aviso prévio proporcional	A	Direito de greve / servidor público	A
Piso salarial	<input type="radio"/>	Estabilidade do dirigente sindical	<input type="radio"/>	Defensor do povo	A
Direito de greve	<input type="radio"/>	Sindicato como substituto processual	<input type="radio"/>	Monopólio distribuição de petróleo	S
Aviso prévio / mínimo de 30 dias	<input type="radio"/>	Trabs. / participação órgãos seus interesses	<input checked="" type="radio"/>		
Comissão de fábrica	<input type="radio"/>	Auto-aplicabilidade dos direitos sociais	<input type="radio"/>		
Nota do 1º turno: 8,5		Nota do 2º turno: 5,0		Média final: 6,75	

Ausente nas principais votações dos direitos e garantias individuais, foi contra o direito de sindicalização do servidor público. Votou contra a reforma agrária e a favor de cinco anos para Sarney. De forte conotação nacionalista, votou a favor da proteção da empresa nacional e da nacionalização do subsolo. É defensor da livre iniciativa e apresentou emenda negando o direito de greve.

WILSON CAMPOS

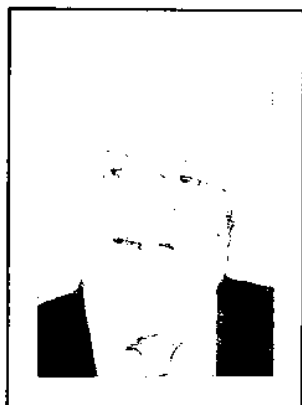

Wilson de Queiroz Campos, deputado, PMDB, 64 anos (24.02.24), pernambucano, casado, economista, comerciante e industrial, 1º mandato, 39.667 votos. Presidente da Federação do Comércio de Pernambuco (61-62). Presidente do Serviço Social do Comércio – SESC de PE (61-62). Foi da ARENA. Membro da Comissão do Sistema Tributário, Orçamento e Finanças e da Subcomissão do Orçamento e Fiscalização Financeira.

1º TURNO		2º TURNO		INFORMATIVAS	
Estabilidade	●	Estabilidade	Ab	Unicidade sindical	S
40 horas	●	40 horas	●	Presidencialismo	S
Turno de 6 horas	○	Turno de 6 horas	○	5 anos para Sarney	N
Salário mínimo real	○	Prescrição / 5 anos	○	Aposentadoria proporcional	S
Prescrição / 5 anos	○	Direito de greve	○	Reforma agrária	S
Férias / 1/3 do salário	○	Aviso prévio proporcional	○	Direito de greve / servidor público	A
Piso salarial	○	Estabilidade do dirigente sindical	○	Defensor do povo	S
Direito de greve	○	Sindicato como substituto processual	○	Monopólio distribuição de petróleo	Ab
Aviso prévio / mínimo de 30 dias	○	Trabs. / participação órgãos seus interesses	●		
Comissão de fábrica	A	Auto-aplicabilidade dos direitos sociais	○		
Nota do 1º turno: 6,5		Nota do 2º turno: 7,0		Média final: 6,75	

Parlamentarista, votou a favor da participação popular no processo legislativo e disse sim ao direito de voto aos 16 anos. Nacionalista, votou a favor da proteção da empresa nacional e da nacionalização do subsolo. Apoiou o direito de sindicalização do servidor público e disse não aos cinco anos para Sarney. Votou a favor da reforma agrária e do tabelamento dos juros.

- Voto a favor da proposta dos trabalhadores.
- Voto contra a proposta dos trabalhadores.
- A** Ausente: não compareceu ao plenário para votar.
- Ab** Abstenção: estava presente mas votou em branco.
- S** Sim.
- N** Não.
- Ausente por motivo de força maior: doença, licença oficial da Assembléia, viagem em missão oficial.

10 deputados titulares
03 senadores titulares
01 senador suplente

PIAUI
