

- Voto a favor da proposta dos trabalhadores.
- Voto contra a proposta dos trabalhadores.
- A** Ausente: não compareceu ao plenário para votar.
- Ab** Abstenção: estava presente mas votou em branco.
- S** Sim.
- N** Não.
- Ausente por motivo de força maior: doença, licença oficial da Assembléia, viagem em missão oficial.

*31 deputados titulares*  
*03 senadores titulares*

RIO GRANDE DO SUL

---

**ADROALDO STRECK**



Adroaldo Marly Streck, PDT, 53 anos (13.04.35), gaúcho, casado, jornalista e radialista, 1º mandato, 32.581 votos. Fundador e gerente da rádio Guaíba (67-75). Foi do MTR. Membro da Comissão do Sistema Tributário, Orçamento e Finanças, Subcomissão do Sistema Financeiro.

1º TURNO		2º TURNO		INFORMATIVAS	
Estabilidade	Ab	Estabilidade	Ab	Unicidade sindical	S
40 horas	●	40 horas	●	Presidencialismo	S
Turno de 6 horas	●	Turno de 6 horas	○	5 anos para Sarney	N
Salário mínimo real	○	Prescrição / 5 anos	●	Aposentadoria proporcional	N
Prescrição / 5 anos	○	Direito de greve	○	Reforma agrária	N
Férias / 1/3 do salário	○	Aviso prévio proporcional	○	Direito de greve / servidor público	S
Piso salarial	○	Estabilidade do dirigente sindical	○	Defensor do povo	N
Direito de greve	○	Sindicato como substituto processual	○	Monopólio distribuição de petróleo	N
Aviso prévio / mínimo de 30 dias	○	Trabs. / participação órgãos seus interesses	○		
Comissão de fábrica	●	Auto-aplicabilidade dos direitos sociais	○		
<b>Nota do 1º turno: 5,5</b>		<b>Nota do 2º turno: 7,0</b>		<b>Média final: 6,25</b>	

Em sua atuação na Constituinte votou a favor da participação popular no processo legislativo e apoiou o direito de voto aos 16 anos. É presidencialista e votou contra os cinco anos para Sarney. Nacionalista, votou a favor da proteção da empresa nacional e da nacionalização dos recursos minerais. Votou contra licença paternidade e disse não à reforma agrária. Foi contra o tabelamento dos juros.

**ADYLSON MOTTA**



Adylson Martins Motta, deputado, PDS, 52 anos (26.08.36), gaúcho, casado, dentista e advogado, 1º mandato, 45.733 votos. Secretário de Saúde dos governos Euclides Triches e Sinval Guazzelli (71-79); Chefe da Casa Civil do Estado no governo Jair Soares (83-86). Foi da ARENA. 2º Vice-presidente da Comissão da Ordem Social, membro da Subcomissão da Saúde, Seguridade e Meio Ambiente. Membro suplente (votante) da Comissão de Sistematização.

1º TURNO		2º TURNO		INFORMATIVAS	
Estabilidade	●	Estabilidade	●	Unicidade sindical	N
40 horas	●	40 horas	●	Presidencialismo	N
Turno de 6 horas	●	Turno de 6 horas	●	5 anos para Sarney	N
Salário mínimo real	●	Prescrição / 5 anos	●	Aposentadoria proporcional	S
Prescrição / 5 anos	●	Direito de greve	○	Reforma agrária	N
Férias / 1/3 do salário	○	Aviso prévio proporcional	●	Direito de greve / servidor público	S
Piso salarial	Ab	Estabilidade do dirigente sindical	○	Defensor do povo	N
Direito de greve	○	Sindicato como substituto processual	○	Monopólio distribuição de petróleo	N
Aviso prévio / mínimo de 30 dias	●	Trabs. / participação órgãos seus interesses	●		
Comissão de fábrica	●	Auto-aplicabilidade dos direitos sociais	○		
Nota do 1º turno: 1,5		Nota do 2º turno: 4,0		Média final: 2,75	

Um dos signatários do Centrão, em sua atuação na Constituinte votou contra a proteção da empresa nacional e votou a favor da nacionalização do subsolo. Disse não aos cinco anos para Sarney e apoiou o direito de iniciativa popular. Votou contra os direitos sociais dos trabalhadores e a favor da UDR, votando contra a reforma agrária.

**AMAURY MÜLLER**



Amaury Müller, deputado, PDT, 52 anos (17.01.36), gaúcho, casado, economista e jornalista, 4º mandato, 21.038 votos. Vice-presidente do Diretório Central dos Estudantes (DCE/PUC), Porto Alegre (60). Foi do MDB. Membro da Comissão da Ordem Econômica, Subcomissão da Política Agrícola e Fundiária e da Reforma Agrária.

1º TURNO		2º TURNO		INFORMATIVAS	
Estabilidade	<input type="radio"/>	Estabilidade	<input type="radio"/>	Unicidade sindical	S
40 horas	<input type="radio"/>	40 horas	<input type="radio"/>	Presidencialismo	S
Turno de 6 horas	<input type="radio"/>	Turno de 6 horas	<input type="radio"/>	5 anos para Sarney	N
Salário mínimo real	<input type="radio"/>	Prescrição / 5 anos	<input type="radio"/>	Aposentadoria proporcional	S
Prescrição / 5 anos	<input type="radio"/>	Direito de greve	<input type="radio"/>	Reforma agrária	S
Férias / 1/3 do salário	<input type="radio"/>	Aviso prévio proporcional	<input type="radio"/>	Direito de greve / servidor público	S
Piso salarial	<input type="radio"/>	Estabilidade do dirigente sindical	<input type="radio"/>	Defensor do povo	S
Direito de greve	<input type="radio"/>	Sindicato como substituto processual	<input type="radio"/>	Monopólio distribuição de petróleo	S
Aviso prévio / mínimo de 30 dias	<input type="radio"/>	Trabs. / participação órgãos seus interesses	<input type="radio"/>		
Comissão de fábrica	<input type="radio"/>	Auto-aplicabilidade dos direitos sociais	<input type="radio"/>		
<b>Nota do 1º turno: DEZ</b>		<b>Nota do 2º turno: DEZ</b>		<b>Média final: DEZ</b>	

Parlamentar atuante, exerceu a vice-liderança de seu partido na Constituinte. Comprometido com os movimentos sociais, disse sim à participação popular no processo legislativo e apoiou o direito de voto aos 16 anos. É presidencialista e votou contra os cinco anos para Sarney. Nacionalista, votou a favor da proteção da empresa nacional e da nacionalização das reservas minerais. Disse sim à reforma agrária.

**ANTÔNIO BRITTO**



Antônio Britto Filho, deputado, PMDB, 36 anos (01.07.52), gaúcho, casado, jornalista e professor, 1º mandato, 305.659 votos. Secretário de Imprensa da Presidência da República, porta-voz de Tancredo Neves (85). Membro da Comissão da Organização Eleitoral, Partidária e Garantias das Instituições, Subcomissão da Garantias da Constituição, Reformas e Emendas. Membro suplente (votante) da Comissão de Sistematização.

1º TURNO		2º TURNO		INFORMATIVAS	
Estabilidade	●	Estabilidade	●	Unicidade sindical	S
40 horas	●	40 horas	A	Presidencialismo	N
Turno de 6 horas	○	Turno de 6 horas	○	5 anos para Sarney	N
Salário mínimo real	○	Prescrição / 5 anos	A	Aposentadoria proporcional	N
Prescrição / 5 anos	○	Direito de greve	○	Reforma agrária	S
Férias / 1/3 do salário	○	Aviso prévio proporcional	A	Direito de greve / servidor público	S
Piso salarial	○	Estabilidade do dirigente sindical	○	Defensor do povo	N
Direito de greve	○	Sindicato como substituto processual	○	Monopólio distribuição de petróleo	N
Aviso prévio / mínimo de 30 dias	A	Trabs. / participação órgãos seus interesses	A		
Comissão de fábrica	●	Auto-aplicabilidade dos direitos sociais	○		
Nota do 1º turno: 6,0		Nota do 2º turno: 5,0		Média final: 5,5	

Definiu suas posições políticas como de centro-esquerda e foi um dos vice-líderes do PMDB na Constituinte. Votou a favor da participação popular e disse sim ao direito de voto aos 16 anos. É parlamentarista e votou contra os cinco anos para Sarney. Nacionalista, votou a favor da proteção da empresa nacional e da nacionalização do subsolo. Votou contra a licença paternidade e contra a aposentadoria proporcional. Disse sim à reforma agrária.

**ARNALDO PRIETO**



Arnaldo da Costa Prieto, deputado, PFL, 58 anos (13.02.30), gaúcho, casado, engenheiro civil, 3º mandato, 33.777 votos. Secretário do Trabalho e da Habitação no governo Ildo Meneghetti (63-67). Ministro do Trabalho e da Previdência Social no governo Geisel (77-79); Diretor do BNH e Ministro do Tribunal de Contas da União (79-86). Foi do PDC, ARENA e do PDS. Membro da Comissão de Sistematização.

1º TURNO		2º TURNO		INFORMATIVAS	
Estabilidade	●	Estabilidade	●	Unicidade sindical	S
40 horas	●	40 horas	●	Presidencialismo	S
Turno de 6 horas	●	Turno de 6 horas	A	5 anos para Sarney	S
Salário mínimo real	A	Prescrição / 5 anos	●	Aposentadoria proporcional	S
Prescrição / 5 anos	●	Direito de greve	●	Reforma agrária	N
Férias / 1/3 do salário	A	Aviso prévio proporcional	●	Direito de greve / servidor público	A
Piso salarial	A	Estabilidade do dirigente sindical	○	Defensor do povo	A
Direito de greve	○	Sindicato como substituto processual	●	Monopólio distribuição de petróleo	N
Aviso prévio / mínimo de 30 dias	●	Trabs. / participação órgãos seus interesses	●		
Comissão de fábrica	●	Auto-aplicabilidade dos direitos sociais	A		
Nota do 1º turno: <b>0,5</b>		Nota do 2º turno: <b>1,0</b>		Média final: <b>0,75</b>	

É presidencialista e votou a favor dos cinco anos para Sarney. Foi um dos fundadores do Centrão, grupamento conservador formado para reduzir a influência da esquerda nas votações dos direitos sociais e da ordem econômica. Assim, votou contra a participação popular, disse não ao direito de voto aos 16 anos e apoiou a UDR, na votação da reforma agrária. Disse não à proteção da empresa nacional e votou contra a nacionalização do subsolo.

**CARLOS CARDINAL**

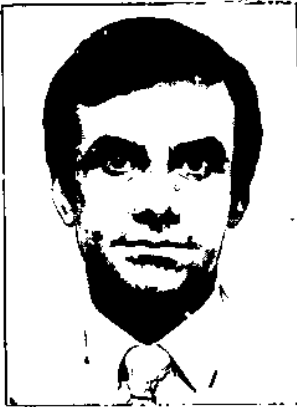

Carlos Cardinal Oliveira, deputado, PDT, 38 anos (01.03.50), gaúcho, casado, veterinário, agropecuarista e comerciante, 1º mandato, 20.691 votos. Secretário de Agricultura no governo Amaral de Souza (79). Foi do MDB. Membro da Comissão da Organização do Estado, Subcomissão dos Estados.

1º TURNO		2º TURNO		INFORMATIVAS	
Estabilidade	<input type="radio"/>	Estabilidade	<input type="radio"/>	Unicidade sindical	<b>S</b>
40 horas	<input type="radio"/>	40 horas	<input type="radio"/>	Presidencialismo	<b>S</b>
Turno de 6 horas	<input type="radio"/>	Turno de 6 horas	<input type="radio"/>	5 anos para Sarney	<b>N</b>
Salário mínimo real	<input type="radio"/>	Prescrição / 5 anos	<input type="radio"/>	Aposentadoria proporcional	<b>S</b>
Prescrição / 5 anos	<input type="radio"/>	Direito de greve	<input type="radio"/>	Reforma agrária	<b>S</b>
Férias / 1/3 do salário	<input type="radio"/>	Aviso prévio proporcional	<input type="radio"/>	Direito de greve / servidor público	<b>S</b>
Piso salarial	<input type="radio"/>	Estabilidade do dirigente sindical	<input type="radio"/>	Defensor do povo	<b>S</b>
Direito de greve	<input type="radio"/>	Sindicato como substituto processual	<input type="radio"/>	Monopólio distribuição de petróleo	<b>S</b>
Aviso prévio / mínimo de 30 dias	<input type="radio"/>	Trabs. / participação órgãos seus interesses	<input type="radio"/>		
Comissão de fábrica	<input type="radio"/>	Auto-aplicabilidade dos direitos sociais	<input type="radio"/>		
Nota do 1º turno: <b>DEZ</b>		Nota do 2º turno: <b>DEZ</b>		Média final: <b>DEZ</b>	

Em sua atuação na Constituinte votou a favor da participação popular no processo legislativo, apoiou o direito de voto aos 16 anos e disse não aos cinco anos para Sarney. Nacionalista, votou a favor da nacionalização dos recursos minerais, disse sim à proteção da empresa nacional e votou a favor da reforma agrária. Classificou suas posições políticas como de centro-esquerda.

**CARLOS CHIARELLI**



Carlos Alberto Gomes Chiarelli, senador, PFL, 48 anos (03.05.40), gaúcho, casado, advogado e professor, 1º mandato, 906.791 votos (PDS-82). Deputado Federal (78-82). Secretário do Trabalho e Ação Social no governo Sinval Guazzelli (75-78); Consultor Jurídico do Sindicato de Trabalhadores Rurais de Pelotas e da Associação Comercial de Pelotas; Assessor Jurídico da Federação dos Trabalhadores na Agricultura-RS. Foi da ARENA e do PDS. Líder do PFL no Senado. Membro da Comissão de Sistematização.

1º TURNO		2º TURNO		INFORMATIVAS	
Estabilidade	Ab	Estabilidade	A	Unicidade sindical	N
40 horas	●	40 horas	A	Presidencialismo	N
Turno de 6 horas	Ab	Turno de 6 horas	○	5 anos para Sarney	N
Salário mínimo real	○	Prescrição / 5 anos	A	Aposentadoria proporcional	S
Prescrição / 5 anos	○	Direito de greve	○	Reforma agrária	N
Férias / 1/3 do salário	○	Aviso prévio proporcional	○	Direito de greve / servidor público	S
Piso salarial	A	Estabilidade do dirigente sindical	○	Defensor do povo	N
Direito de greve	○	Sindicato como substituto processual	○	Monopólio distribuição de petróleo	A
Aviso prévio / mínimo de 30 dias	○	Trabs. / participação órgãos seus interesses	○		
Comissão de fábrica	●	Auto-aplicabilidade dos direitos sociais	A		
<b>Nota do 1º turno: 4,5</b>		<b>Nota do 2º turno: 6,0</b>		<b>Média final: 5,25</b>	

Relator da CPI da Corrupção, foi destituído da liderança do PFL por influência direta do Palácio do Planalto em razão de suas denúncias constantes de irregularidades no Governo Sarney. Em sua atuação na Constituinte, votou a favor da proteção da empresa nacional e absteve-se quanto a nacionalização das reservas minerais. Votou contra o presidencialismo e disse não aos cinco anos para Sarney. Votou contra a reforma agrária.



**DARCY POZZA**



Darcy Pozza, deputado, PDS, 50 anos (09.06.38), gaúcho, casado, economista e contabilista, 3º mandato, 43.093 votos. Prefeito de Bento Gonçalves (73-77); Secretário do Centro de Indústria e Comércio de Bento Gonçalves. Foi da ARENA. Membro da Comissão da Soberania dos Direitos e Garantias do Homem e da Mulher, Relator da Subcomissão dos Direitos e Garantias Individuais. Membro da Comissão de Sistematização.

1º TURNO		2º TURNO		INFORMATIVAS	
Estabilidade	●	Estabilidade	●	Unicidade sindical	N
40 horas	●	40 horas	●	Presidencialismo	S
Turno de 6 horas	●	Turno de 6 horas	A	5 anos para Sarney	S
Salário mínimo real	A	Prescrição / 5 anos	●	Aposentadoria proporcional	S
Prescrição / 5 anos	A	Direito de greve	A	Reforma agrária	N
Férias / 1/3 do salário	○	Aviso prévio proporcional	●	Direito de greve / servidor público	A
Piso salarial	A	Estabilidade do dirigente sindical	A	Defensor do povo	Ab
Direito de greve	○	Sindicato como substituto processual	●	Monopólio distribuição de petróleo	A
Aviso prévio / mínimo de 30 dias	●	Trabs. / participação órgãos seus interesses	●		
Comissão de fábrica	A	Auto-aplicabilidade dos direitos sociais	A		
<b>Nota do 1º turno: 1,5</b>		<b>Nota do 2º turno: ZERO</b>		<b>Média final: 0,75</b>	

Em seu mandato anterior apoiou Maluf para Presidente e disse não às Diretas-Já. Em sua atuação na Constituinte manteve-se coerente com sua postura de direita. Assim, votou contra a proteção da empresa nacional, votou a favor dos cinco anos para Sarney e ausentou-se na votação da licença paternidade. Um dos signatários do Centrão, votou com a UDR, contra a reforma agrária.

**ÉRICO PEGORARO**



Érico André Pegoraro, deputado, PFL, 41 anos (28.04.47); gaúcho, casado, professor e despachante comercial, 1º mandato, 30.190 votos. Assessor da Secretaria de Trabalho e Assistência Social; Presidente da Fundação Gaúcha do Trabalho. Foi da ARENA e do PDS. Membro da Comissão da Organização dos Poderes e Sistema de Governo, Subcomissão do Poder Executivo.

1º TURNO		2º TURNO		INFORMATIVAS	
Estabilidade	<input checked="" type="radio"/>	Estabilidade	Ab	Unicidade sindical	S
40 horas	<input type="radio"/>	40 horas	<input checked="" type="radio"/>	Presidencialismo	N
Turno de 6 horas	<input type="radio"/>	Turno de 6 horas	Ab	5 anos para Sarney	S
Salário mínimo real	<input type="radio"/>	Prescrição / 5 anos	<input type="radio"/>	Aposentadoria proporcional	S
Prescrição / 5 anos	<input type="radio"/>	Direito de greve	<input type="radio"/>	Reforma agrária	N
Férias / 1/3 do salário	<input type="radio"/>	Aviso prévio proporcional	<input type="radio"/>	Direito de greve / servidor público	S
Piso salarial	<input type="radio"/>	Estabilidade do dirigente sindical	<input type="radio"/>	Defensor do povo	N
Direito de greve	<input type="radio"/>	Sindicato como substituto processual	<input type="radio"/>	Monopólio distribuição de petróleo	N
Aviso prévio / mínimo de 30 dias	<input type="radio"/>	Trabs. / participação órgãos seus interesses	<input checked="" type="radio"/>		
Comissão de fábrica	<input type="radio"/>	Auto-aplicabilidade dos direitos sociais	<input type="radio"/>		
<b>Nota do 1º turno: 8,5</b>		<b>Nota do 2º turno: 6,0</b>		<b>Média final: 7,25</b>	

Em sua atuação na Constituinte apoiou o parlamentarismo como sistema de governo e disse sim à participação popular no processo legislativo. Nacionalista, votou a favor da proteção da empresa nacional e da nacionalização do subsolo. Classificou suas posições políticas como de esquerda moderada. Votou a favor de cinco anos para Sarney e disse sim à UDR, votando contra a reforma agrária.

**FLORICENO PAIXÃO**



Floriceno Comasseto Paixão, deputado, PDT, 69 anos (29.11.19), gaúcho, casado, advogado, escritor e editor, 5º mandato, 21.086 votos. Delegado Regional do IAPI, RS (56-58). Foi do PTB e do MDB. Membro da Comissão da Ordem Social, Subcomissão da Saúde, Segurança e Meio Ambiente.

1º TURNO		2º TURNO		INFORMATIVAS	
Estabilidade	<input type="radio"/>	Estabilidade	<input type="radio"/>	Unicidade sindical	<b>S</b>
40 horas	<input type="radio"/>	40 horas	<input type="radio"/>	Presidencialismo	<b>S</b>
Turno de 6 horas	<input type="radio"/>	Turno de 6 horas	<input type="radio"/>	5 anos para Sarney	<b>N</b>
Salário mínimo real	<input type="radio"/>	Prescrição / 5 anos	<input type="radio"/>	Aposentadoria proporcional	<b>S</b>
Prescrição / 5 anos	<input type="radio"/>	Direito de greve	<input type="radio"/>	Reforma agrária	<b>S</b>
Férias / 1/3 do salário	<input type="radio"/>	Aviso prévio proporcional	<input type="radio"/>	Direito de greve / servidor público	<b>S</b>
Piso salarial	<input type="radio"/>	Estabilidade do dirigente sindical	<input type="radio"/>	Defensor do povo	<b>S</b>
Direito de greve	<input type="radio"/>	Sindicato como substituto processual	<input type="radio"/>	Monopólio distribuição de petróleo	<b>S</b>
Aviso prévio / mínimo de 30 dias	<input type="radio"/>	Trabs. / participação órgãos seus interesses	<input type="radio"/>		
Comissão de fábrica	<input type="radio"/>	Auto-aplicabilidade dos direitos sociais	<input type="radio"/>		
<b>Nota do 1º turno: DEZ</b>		<b>Nota do 2º turno: DEZ</b>		<b>Média final: DEZ</b>	

Com atuação voltada para as questões trabalhistas e previdenciárias, foi uma voz importante na defesa dos interesses dos trabalhadores. Defensor do patrimônio nacional, votou a favor da nacionalização das reservas minerais e disse sim à proteção da empresa nacional. Votou contra os cinco anos para Sarney e apoiou o direito de sindicalização do servidor público. Votou a favor da reforma agrária.

**HERMES ZANETTI**



Hermes Zanetti, deputado, PMDB, 45 anos (03.09.43), gaúcho, separado, advogado e professor, 2º mandato, 45.701 votos. Diretor do Ensino Rural, RS; Presidente da Confederação dos Professores do Brasil; Presidente do Centro de Professores do Estado do RS. Foi do MDB. Membro da Comissão da Família, Educação, Cultura e Esportes, Ciência e Tecnologia e da Comunicação, Presidente da Subcomissão de Educação, Cultura e Esportes.

1º TURNO		2º TURNO		INFORMATIVAS	
Estabilidade	<input type="radio"/>	Estabilidade	<input type="radio"/>	Unicidade sindical	<b>S</b>
40 horas	<input type="radio"/>	40 horas	<input type="radio"/>	Presidencialismo	<b>N</b>
Turno de 6 horas	<input type="radio"/>	Turno de 6 horas	<input type="radio"/>	5 anos para Sarney	<b>N</b>
Salário mínimo real	<input type="radio"/>	Prescrição / 5 anos	<input type="radio"/>	Aposentadoria proporcional	<b>S</b>
Prescrição / 5 anos	<input type="radio"/>	Direito de greve	<input type="radio"/>	Reforma agrária	<b>S</b>
Férias / 1/3 do salário	<input type="radio"/>	Aviso prévio proporcional	<input type="radio"/>	Direito de greve / servidor público	<b>S</b>
Piso salarial	<input type="radio"/>	Estabilidade do dirigente sindical	<input type="radio"/>	Defensor do povo	<b>S</b>
Direito de greve	<input type="radio"/>	Sindicato como substituto processual	<input type="radio"/>	Monopólio distribuição de petróleo	<b>S</b>
Aviso prévio / mínimo de 30 dias	<input type="radio"/>	Trabs. / participação órgãos seus interesses	<input type="radio"/>		
Comissão de fábrica	<input type="radio"/>	Auto-aplicabilidade dos direitos sociais	<input type="radio"/>		
<b>Nota do 1º turno: DEZ</b>		<b>Nota do 2º turno: DEZ</b>		<b>Média final: DEZ</b>	

Parlamentar atuante, destacou-se pela defesa da educação pública e gratuita, do direito de voto aos 16 anos e da aposentadoria especial para os professores de terceiro grau. Votou a favor da participação popular no processo legislativo e disse não aos cinco anos para Sarney. É nacionalista e votou a favor da proteção da empresa nacional e da nacionalização do subsolo. Parlamentarista, votou a favor da reforma agrária.

**HILÁRIO BRAUN**



Hilário Braun, deputado, PMDB, 38 anos (08.01.50), gaúcho, casado, administrador de empresas, 1º mandato, 64.691 votos. Presidente da Associação Comercial e Industrial de Três Passos, RS. Foi do PP. Membro da Comissão da Organização do Estado, Subcomissão dos Estados.

1º TURNO		2º TURNO		INFORMATIVAS	
Estabilidade	●	Estabilidade	●	Unicidade sindical	S
40 horas	●	40 horas	●	Presidencialismo	S
Turno de 6 horas	●	Turno de 6 horas	●	5 anos para Sarney	S
Salário mínimo real	●	Prescrição / 5 anos	●	Aposentadoria proporcional	N
Prescrição / 5 anos	○	Direito de greve	A	Reforma agrária	N
Férias / 1/3 do salário	○	Aviso prévio proporcional	A	Direito de greve / servidor público	N
Piso salarial	●	Estabilidade do dirigente sindical	A	Defensor do povo	S
Direito de greve	●	Sindicato como substituto processual	●	Monopólio distribuição de petróleo	N
Aviso prévio / mínimo de 30 dias	○	Trabs. / participação órgãos seus interesses	A		
Comissão de fábrica	●	Auto-aplicabilidade dos direitos sociais	○		
<b>Nota do 1º turno: 2,5</b>		<b>Nota do 2º turno: 1,0</b>		<b>Média final: 1,75</b>	

Um dos fundadores do Centrão, em sua atuação na Constituinte votou contra a participação popular no processo legislativo e votou a favor dos cinco anos para Sarney. Disse não à proteção da empresa nacional e votou contra a nacionalização dos recursos minerais. É defensor da economia de mercado e a favor da privatização das empresas estatais. Disse não à reforma agrária, apoiando a tese da UDR.

**IBSEN PINHEIRO**

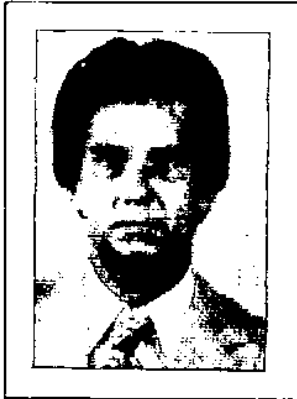

Ibsen Valls Pinheiro, deputado, PMDB, 53 anos (05.07.35), gaúcho, casado, jornalista, radialista e advogado, 2º mandato, 36.116 votos. Promotor Público, RS (82). Foi do MDB. Membro da Comissão de Sistematização.

1º TURNO		2º TURNO		INFORMATIVAS	
Estabilidade	<input checked="" type="radio"/>	Estabilidade	<input checked="" type="radio"/>	Unicidade sindical	S
40 horas	<input checked="" type="radio"/>	40 horas	<input checked="" type="radio"/>	Presidencialismo	N
Turno de 6 horas	<input type="radio"/>	Turno de 6 horas	<input type="radio"/>	5 anos para Sarney	Ab
Salário mínimo real	<input type="radio"/>	Prescrição / 5 anos	<input type="radio"/>	Aposentadoria proporcional	A
Prescrição / 5 anos	<input type="radio"/>	Direito de greve	<input type="radio"/>	Reforma agrária	S
Férias / 1/3 do salário	<input type="radio"/>	Aviso prévio proporcional	<input type="radio"/>	Direito de greve / servidor público	S
Piso salarial	<input type="radio"/>	Estabilidade do dirigente sindical	A	Defensor do povo	N
Direito de greve	<input type="radio"/>	Sindicato como substituto processual	<input type="radio"/>	Monopólio distribuição de petróleo	N
Aviso prévio / mínimo de 30 dias	A	Trabs. / participação órgãos seus interesses	<input checked="" type="radio"/>		
Comissão de fábrica	A	Auto-aplicabilidade dos direitos sociais	<input type="radio"/>		
Nota do 1º turno: 6,0		Nota do 2º turno: 6,0		Média final: 6,0	

Atual líder do PMDB na Câmara dos Deputados, em sua atuação na Constituinte votou a favor da participação popular no processo legislativo. Absteve-se quanto aos cinco anos para Sarney e esteve ausente às votações da licença maternidade e paternidade. É nacionalista e votou a favor da proteção da empresa nacional e da nacionalização do subsolo. Votou a favor da reforma agrária.

**IRAJÁ RODRIGUES**



Irajá Andara Rodrigues, deputado, PMDB, 52 anos (17.03.36), gaúcho, casado, advogado, servidor público e professor, 2º mandato, 39.360 votos. Prefeito de Pelotas (77-82); Fundador da Frente Municipalista Nacional. Foi do PTB e do MDB. Membro da Comissão do Sistema Tributário, Orçamento e Finanças, Subcomissão de Tributos, Participação e Distribuição de Receitas.

1º TURNO		2º TURNO		INFORMATIVAS	
Estabilidade	●	Estabilidade	-	Unicidade sindical	S
40 horas	○	40 horas	-	Presidencialismo	N
Turno de 6 horas	○	Turno de 6 horas	-	5 anos para Sarney	N
Salário mínimo real	○	Prescrição / 5 anos	-	Aposentadoria proporcional	S
Prescrição / 5 anos	○	Direito de greve	A	Reforma agrária	S
Férias / 1/3 do salário	○	Aviso prévio proporcional	-	Direito de greve / servidor público	A
Piso salarial	○	Estabilidade do dirigente sindical	A	Defensor do povo	N
Direito de greve	○	Sindicato como substituto processual	-	Monopólio distribuição de petróleo	S
Aviso prévio / mínimo de 30 dias	○	Trabs. / participação órgãos seus interesses	A		
Comissão de fábrica	●	Auto-aplicabilidade dos direitos sociais	-		
Nota do 1º turno: <b>8,0</b>		Nota do 2º turno: -		Média final: <b>8,0</b>	

É parlamentarista e votou contra os cinco anos para Sarney. Nacionalista, votou a favor da proteção da empresa nacional e da nacionalização das reservas minerais. Disse sim à participação popular no processo legislativo e votou a favor do tabelamento dos juros. Em agosto último obteve permissão da Câmara para visita oficial ao Panamá, para prestar solidariedade àquele povo. Votou a favor da reforma agrária.

**IVO LECH**



Ivo da Silva Lech, deputado, PMDB, 40 anos (19.05.48), gaúcho, casado, vendedor, 1º mandato, 64.874 votos. Membro da Comissão da Ordem Social, Presidente da Subcomissão dos Negros, Populações Indígenas, Deficientes e Minorias.

1º TURNO		2º TURNO		INFORMATIVAS	
Estabilidade	●	Estabilidade	●	Unicidade sindical	S
40 horas	●	40 horas	A	Presidencialismo	N
Turno de 6 horas	○	Turno de 6 horas	○	5 anos para Sarney	N
Salário mínimo real	○	Prescrição / 5 anos	○	Aposentadoria proporcional	S
Prescrição / 5 anos	○	Direito de greve	○	Reforma agrária	S
Férias / 1/3 do salário	○	Aviso prévio proporcional	○	Direito de greve / servidor público	S
Piso salarial	○	Estabilidade do dirigente sindical	○	Defensor do povo	S
Direito de greve	○	Sindicato como substituto processual	○	Monopólio distribuição de petróleo	S
Aviso prévio / mínimo de 30 dias	○	Trabs. / participação órgãos seus interesses	●		
Comissão de fábrica	●	Auto-aplicabilidade dos direitos sociais	○		
Nota do 1º turno: 6,5		Nota do 2º turno: 7,0		Média final: 6,75	

Em sua atuação na Constituinte votou a favor da participação popular no processo legislativo e disse sim ao direito de voto aos 16 anos. Parlamentarista, votou contra os cinco anos para Sarney. É nacionalista e votou a favor da nacionalização das reservas minerais e disse sim à proteção da empresa nacional. Votou contra as 40 horas, mas disse sim à reforma agrária.



**IVO MAINARDI**



Ivo Olindo Mainardi, deputado, PMDB, 56 anos (01.03.32), gaúcho, separado, advogado e promotor de justiça, 1º mandato, 48.111 votos. Foi do PTB, MTR e MDB. Membro da Comissão da Ordem Econômica, Subcomissão da Política Agrícola e Fundiária e da Reforma Agrária.

1º TURNO		2º TURNO		INFORMATIVAS	
Estabilidade	<input checked="" type="radio"/>	Estabilidade	<input type="radio"/>	Unicidade sindical	<b>S</b>
40 horas	<input type="radio"/>	40 horas	<input type="radio"/>	Presidencialismo	<b>N</b>
Turno de 6 horas	<input type="radio"/>	Turno de 6 horas	<input type="radio"/>	5 anos para Sarney	<b>S</b>
Salário mínimo real	<input type="radio"/>	Prescrição / 5 anos	<input checked="" type="radio"/>	Aposentadoria proporcional	<b>S</b>
Prescrição / 5 anos	<input checked="" type="radio"/>	Direito de greve	<input type="radio"/>	Reforma agrária	<b>S</b>
Férias / 1/3 do salário	<input type="radio"/>	Aviso prévio proporcional	<input type="radio"/>	Direito de greve / servidor público	<b>S</b>
Piso salarial	<input type="radio"/>	Estabilidade do dirigente sindical	<input type="radio"/>	Defensor do povo	<b>N</b>
Direito de greve	<input type="radio"/>	Sindicato como substituto processual	<input type="radio"/>	Monopólio distribuição de petróleo	<b>A</b>
Aviso prévio / mínimo de 30 dias	<input type="radio"/>	Trabs. / participação órgãos seus interesses	<input checked="" type="radio"/>		
Comissão de fábrica	<input type="radio"/>	Auto-aplicabilidade dos direitos sociais	<input type="radio"/>		
<b>Nota do 1º turno: 7,5</b>		<b>Nota do 2º turno: 8,0</b>		<b>Média final: 7,75</b>	

É parlamentarista, votou a favor da participação popular no processo legislativo e disse sim ao direito de voto aos 16 anos. Nacionalista, disse sim à proteção da empresa nacional e votou a favor da nacionalização do subsolo. Votou a favor do tabelamento dos juros e da reforma agrária. Apoiou o direito de sindicalização do servidor público e votou a favor dos cinco anos para Sarney.

**JOÃO DE DEUS**



João de Deus Antunes, deputado, PTB, 45 anos (24.06.43), gaúcho, casado, pastor evangélico, marceneiro e assistente jurídico, 1º mandato, 50.641 votos. Delegado de Polícia, Porto Alegre, RS (65). Foi eleito pelo PDT. Membro da Comissão da Família, Educação, Cultura e Esportes, Ciência e Tecnologia e Comunicação, Subcomissão da Família, Menor e Idoso.

1º TURNO		2º TURNO		INFORMATIVAS	
Estabilidade	●	Estabilidade	●	Unicidade sindical	S
40 horas	○	40 horas	●	Presidencialismo	S
Turno de 6 horas	○	Turno de 6 horas	○	5 anos para Sarney	S
Salário mínimo real	○	Prescrição / 5 anos	A	Aposentadoria proporcional	S
Prescrição / 5 anos	○	Direito de greve	A	Reforma agrária	N
Férias / 1/3 do salário	○	Aviso prévio proporcional	○	Direito de greve / servidor público	N
Piso salarial	○	Estabilidade do dirigente sindical	○	Defensor do povo	Ab
Direito de greve	○	Sindicato como substituto processual	A	Monopólio distribuição de petróleo	S
Aviso prévio / mínimo de 30 dias	○	Trabs. / participação órgãos seus interesses	●		
Comissão de fábrica	●	Auto-aplicabilidade dos direitos sociais	○		
Nota do 1º turno: <b>8,0</b>		Nota do 2º turno: <b>4,0</b>		Média final: <b>6,0</b>	

É presidencialista e votou a favor de cinco anos para Sarney. Nacionalista, votou a favor da proteção da empresa nacional e da nacionalização do subsolo. Disse sim à participação popular no processo legislativo e apoiou o direito de voto aos 16 anos. Foi um dos que votou a favor do regimento do Centrão e disse sim à tese da UDR, contra a reforma agrária.

**JORGE UEQUED**



Feres Jorge Rocha e Silva Uequet, deputado, PMDB, 46 anos (29.05.42), gaúcho, casado, advogado, jornalista e publicitário, 4º mandato, 37.686 votos. Foi do MDB. Membro da Comissão da Ordem Social, Subcomissão da Saúde, Segurança e Meio Ambiente.

1º TURNO		2º TURNO		INFORMATIVAS	
Estabilidade	<input type="radio"/>	Estabilidade	<input type="radio"/>	Unicidade sindical	<b>S</b>
40 horas	<input type="radio"/>	40 horas	<input type="radio"/>	Presidencialismo	<b>N</b>
Turno de 6 horas	<input type="radio"/>	Turno de 6 horas	<input type="radio"/>	5 anos para Sarney	<b>N</b>
Salário mínimo real	<input type="radio"/>	Prescrição / 5 anos	<input type="radio"/>	Aposentadoria proporcional	<b>S</b>
Prescrição / 5 anos	<input type="radio"/>	Direito de greve	<input type="radio"/>	Reforma agrária	<b>S</b>
Férias / 1/3 do salário	<input type="radio"/>	Aviso prévio proporcional	<input type="radio"/>	Direito de greve / servidor público	<b>S</b>
Piso salarial	<input type="radio"/>	Estabilidade do dirigente sindical	<input type="radio"/>	Defensor do povo	<b>S</b>
Direito de greve	<input type="radio"/>	Sindicato como substituto processual	<input type="radio"/>	Monopólio distribuição de petróleo	<b>S</b>
Aviso prévio / mínimo de 30 dias	<input type="radio"/>	Trabs. / participação órgãos seus interesses	<input type="radio"/>		
Comissão de fábrica	<input type="radio"/>	Auto-aplicabilidade dos direitos sociais	<input type="radio"/>		
<b>Nota do 1º turno: DEZ</b>		<b>Nota do 2º turno: DEZ</b>		<b>Média final: DEZ</b>	

Parlamentar atuante, na Constituinte apoiou o parlamentarismo como sistema de governo e votou a favor da participação popular no processo legislativo. Disse sim ao direito de voto aos 16 anos e votou contra os cinco anos para Sarney. É nacionalista e votou a favor da nacionalização das reservas minerais e disse sim à proteção da empresa nacional. Absteve-se quanto a licença paternidade e votou a favor da reforma agrária.

**JOSÉ FOGAÇA**



José Alberto Fogaça de Medeiros, senador, PMDB, 41 anos (13.01.47), gaúcho, separado, advogado, professor, escritor e radialista, 1º mandato, 1.511.697 votos. Deputado Federal (82-86). Membro da Comissão da Organização dos Poderes e Sistema de Governo, relator da Subcomissão do Poder Executivo. Membro da Comissão de Sistematização.

1º TURNO		2º TURNO		INFORMATIVAS	
Estabilidade	<input type="radio"/>	Estabilidade	<input type="radio"/>	Unicidade sindical	<b>S</b>
40 horas	<input type="radio"/>	40 horas	<input type="radio"/>	Presidencialismo	<b>N</b>
Turno de 6 horas	<input type="radio"/>	Turno de 6 horas	<input type="radio"/>	5 anos para Sarney	<b>N</b>
Salário mínimo real	<input type="radio"/>	Prescrição / 5 anos	<input type="radio"/>	Aposentadoria proporcional	<b>N</b>
Prescrição / 5 anos	<input type="radio"/>	Direito de greve	<input type="radio"/>	Reforma agrária	<b>S</b>
Férias / 1/3 do salário	<input type="radio"/>	Aviso prévio proporcional	<input type="radio"/>	Direito de greve / servidor público	<b>S</b>
Piso salarial	<input type="radio"/>	Estabilidade do dirigente sindical	<input type="radio"/>	Defensor do povo	<b>S</b>
Direito de greve	<input type="radio"/>	Sindicato como substituto processual	<input type="radio"/>	Monopólio distribuição de petróleo	<b>N</b>
Aviso prévio / mínimo de 30 dias	<input type="radio"/>	Trabs. / participação órgãos seus interesses	<input checked="" type="radio"/>		
Comissão de fábrica	<input checked="" type="radio"/>	Auto-aplicabilidade dos direitos sociais	<input type="radio"/>		
<b>Nota do 1º turno: 9,5</b>		<b>Nota do 2º turno: 9,0</b>		<b>Média final: 9,25</b>	

Parlamentar dinâmico, ganhou projeção nacional como relator-adjunto da Constituinte. Parlamentarista, votou a favor da participação popular no processo legislativo e disse sim ao direito de voto aos 16 anos. Votou contra a aposentadoria proporcional e disse não aos cinco anos para Sarney. Nacionalista, foi a favor da proteção da empresa nacional e apoiou a nacionalização dos recursos minerais.

**JOSÉ PAULO BISOL**



José Paulo Bisol, senador, PMDB, 60 anos (22.10.28), gaúcho, casado, jornalista, advogado, professor e magistrado, 1º mandato, 1.167.474 votos. Desembargador do Tribunal de Justiça do RS (78-79); Diretor-adjunto da Rádio e TV Gaúcha e apresentador de programa de TV (79-80). Relator da Comissão da Soberania e dos Direitos e Garantias do Homem e da Mulher. Membro da Comissão de Sistematização.

1º TURNO		2º TURNO		INFORMATIVAS	
Estabilidade	<input type="radio"/>	Estabilidade	<input type="radio"/>	Unicidade sindical	<b>N</b>
40 horas	<input type="radio"/>	40 horas	<input type="radio"/>	Presidencialismo	<b>N</b>
Turno de 6 horas	<input type="radio"/>	Turno de 6 horas	<input type="radio"/>	5 anos para Sarney	<b>N</b>
Salário mínimo real	<input type="radio"/>	Prescrição / 5 anos	<input type="radio"/>	Aposentadoria proporcional	<b>S</b>
Prescrição / 5 anos	<input type="radio"/>	Direito de greve	<input type="radio"/>	Reforma agrária	<b>S</b>
Férias / 1/3 do salário	<input type="radio"/>	Aviso prévio proporcional	<input type="radio"/>	Direito de greve / servidor público	<b>S</b>
Piso salarial	<input type="radio"/>	Estabilidade do dirigente sindical	<input type="radio"/>	Defensor do povo	<b>S</b>
Direito de greve	<input type="radio"/>	Sindicato como substituto processual	<input type="radio"/>	Monopólio distribuição de petróleo	<b>S</b>
Aviso prévio / mínimo de 30 dias	<input type="radio"/>	Trabs. / participação órgãos seus interesses	<input type="radio"/>		
Comissão de fábrica	<input type="radio"/>	Auto-aplicabilidade dos direitos sociais	<input type="radio"/>		
Nota do 1º turno: <b>DEZ</b>		Nota do 2º turno: <b>DEZ</b>		Média final: <b>DEZ</b>	

De boa formação intelectual, teve atuação destacada em defesa da participação popular e das liberdades democráticas. Disse sim à reforma agrária, votou a favor da nacionalização das reservas minerais e da proteção da empresa nacional. É parlamentarista e votou contra os cinco anos para Sarney. Defendeu e votou a favor da participação popular no processo legislativo.

**JÚLIO COSTAMILAN**



Júlio Costamilan, deputado, PMDB, 54 anos (01.07.34), gaúcho, casado, advogado, 3º mandato, 33.655 votos. Secretário Municipal de Administração e Diretor de Administração, Caxias do Sul, RS. Foi do PTB e do MDB. Membro da Comissão da Ordem Social, Subcomissão dos Direitos dos Trabalhadores e Servidores Públicos.

1º TURNO		2º TURNO		INFORMATIVAS	
Estabilidade	<input type="radio"/>	Estabilidade	<input type="radio"/>	Unicidade sindical	<b>S</b>
40 horas	<input type="radio"/>	40 horas	<input type="radio"/>	Presidencialismo	<b>N</b>
Turno de 6 horas	<input type="radio"/>	Turno de 6 horas	<input type="radio"/>	5 anos para Sarney	<b>S</b>
Salário mínimo real	<input type="radio"/>	Prescrição / 5 anos	<input type="radio"/>	Aposentadoria proporcional	<b>S</b>
Prescrição / 5 anos	<input type="radio"/>	Direito de greve	<input type="radio"/>	Reforma agrária	<b>S</b>
Férias / 1/3 do salário	<input type="radio"/>	Aviso prévio proporcional	<input type="radio"/>	Direito de greve / servidor público	<b>S</b>
Piso salarial	<input type="radio"/>	Estabilidade do dirigente sindical	<input type="radio"/>	Defensor do povo	<b>N</b>
Direito de greve	<input type="radio"/>	Sindicato como substituto processual	<input type="radio"/>	Monopólio distribuição de petróleo	<b>N</b>
Aviso prévio / mínimo de 30 dias	<input type="radio"/>	Trabs. / participação órgãos seus interesses	<input type="radio"/>		
Comissão de fábrica	<input type="radio"/>	Auto-aplicabilidade dos direitos sociais	<input type="radio"/>		
<b>Nota do 1º turno: DEZ</b>		<b>Nota do 2º turno: DEZ</b>		<b>Média final: DEZ</b>	

Deputado atuante, classificou suas posições políticas como de centro-esquerda. Parlamentarista, votou a favor da proteção da empresa nacional e da nacionalização do subsolo. Disse sim à participação popular no processo legislativo e apoiou o direito de voto aos 16 anos. Votou contra os cinco anos para Sarney e disse sim à reforma agrária. Defendeu o direito de sindicalização do servidor público.

**LÉLIO SOUZA**

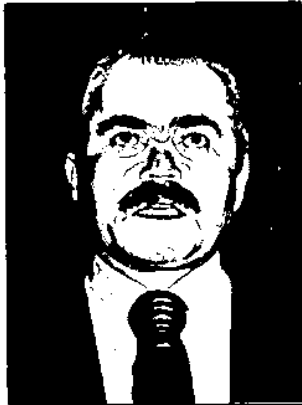

Lélio Miguel Antunes de Souza, deputado, PMDB, 51 anos (29.09.37), gaúcho, casado, advogado, 2º mandato, 56.457 votos. Foi do PTB e do MDB. Membro da Comissão da Organização Eleitoral, Partidária e Garantias das Instituições, 2º vice-presidente da Subcomissão do Sistema Eleitoral e Partidos Políticos.

1º TURNO		2º TURNO		INFORMATIVAS	
Estabilidade	●	Estabilidade	○	Unicidade sindical	S
40 horas	○	40 horas	○	Presidencialismo	N
Turno de 6 horas	○	Turno de 6 horas	○	5 anos para Sarney	N
Salário mínimo real	○	Prescrição / 5 anos	○	Aposentadoria proporcional	S
Prescrição / 5 anos	○	Direito de greve	A	Reforma agrária	S
Férias / 1/3 do salário	A	Aviso prévio proporcional	○	Direito de greve / servidor público	S
Piso salarial	○	Estabilidade do dirigente sindical	A	Defensor do povo	N
Direito de greve	○	Sindicato como substituto processual	○	Monopólio distribuição de petróleo	A
Aviso prévio / mínimo de 30 dias	○	Trabs. / participação órgãos seus interesses	○		
Comissão de fábrica	A	Auto-aplicabilidade dos direitos sociais	○		
<b>Nota do 1º turno: 7,0</b>		<b>Nota do 2º turno: 8,0</b>		<b>Média final: 7,5</b>	

É parlamentarista e votou contra os cinco anos para Sarney. Disse sim ao direito de sindicalização do servidor público e não à licença paternidade de oito dias. Esteve ausente em importantes votações da ordem econômica, mas compareceu e votou a favor da reforma agrária e do tabelamento dos juros. Disse sim ao direito de voto aos 16 anos. Definiu-se como de centro-esquerda.

**LUIS ROBERTO PONTE**



Luis Roberto Andrade Ponte, deputado, PMDB, 54 anos (04.01.34), cearense, casado, engenheiro e empresário, 1º mandato, 44.223 votos. Presidente do Sindicato das Indústrias da Construção Civil do RS; Presidente da Câmara Brasileira da Indústria da Construção; Membro do Conselho do Serviço Social da Indústria (SESI). Membro da Comissão da Ordem Econômica, 2º vice-presidente da Subcomissão da Questão Urbana e Transporte.

1º TURNO		2º TURNO		INFORMATIVAS	
Estabilidade	●	Estabilidade	●	Unicidade sindical	S
40 horas	●	40 horas	●	Presidencialismo	Ab
Turno de 6 horas	●	Turno de 6 horas	●	5 anos para Sarney	S
Salário mínimo real	●	Prescrição / 5 anos	●	Aposentadoria proporcional	N
Prescrição / 5 anos	●	Direito de greve	●	Reforma agrária	N
Férias / 1/3 do salário	○	Aviso prévio proporcional	●	Direito de greve / servidor público	N
Piso salarial	●	Estabilidade do dirigente sindical	●	Defensor do povo	N
Direito de greve	●	Sindicato como substituto processual	●	Monopólio distribuição de petróleo	N
Aviso prévio / mínimo de 30 dias	●	Trabs. / participação órgãos seus interesses	A		
Comissão de fábrica	●	Auto-aplicabilidade dos direitos sociais	●		
Nota do 1º turno: <b>1,0</b>		Nota do 2º turno: <b>ZERO</b>		Média final: <b>0,5</b>	

Um dos melhores quadros da direita, em sua atuação na Constituinte lutou com todas as forças para retirar do texto constitucional as conquistas dos trabalhadores. No plano econômico, votou contra a proteção da empresa nacional e apoiou as multinacionais da mineração, dizendo não à nacionalização do subsolo. Votou a favor dos cinco anos para Sarney e contra a reforma agrária. Foi líder do Centraço.



**MENDES RIBEIRO**



Jorge Alberto Mendes Ribeiro, deputado, PMDB, 60 anos (14.07.28), gaúcho, casado, comunicador, professor e advogado, 1º mandato, 325.173 votos. Foi do MTR e UDN. Membro da Comissão da Família, Educação, Cultura e Esportes, Ciência e Tecnologia e da Comunicação, Subcomissão da Ciência e Tecnologia e da Comunicação.

1º TURNO		2º TURNO		INFORMATIVAS	
Estabilidade	<input type="radio"/>	Estabilidade	<input checked="" type="radio"/>	Unicidade sindical	<b>N</b>
40 horas	<input checked="" type="radio"/>	40 horas	<input checked="" type="radio"/>	Presidencialismo	<b>N</b>
Turno de 6 horas	<b>A</b>	Turno de 6 horas	<input type="radio"/>	5 anos para Sarney	<b>N</b>
Salário mínimo real	<input type="radio"/>	Prescrição / 5 anos	<input checked="" type="radio"/>	Aposentadoria proporcional	<b>S</b>
Prescrição / 5 anos	<input type="radio"/>	Direito de greve	<input type="radio"/>	Reforma agrária	<b>S</b>
Férias / 1/3 do salário	<input type="radio"/>	Aviso prévio proporcional	<input type="radio"/>	Direito de greve / servidor público	<b>S</b>
Piso salarial	<input type="radio"/>	Estabilidade do dirigente sindical	<input type="radio"/>	Defensor do povo	<b>N</b>
Direito de greve	<input type="radio"/>	Sindicato como substituto processual	<input type="radio"/>	Monopólio distribuição de petróleo	<b>N</b>
Aviso prévio / mínimo de 30 dias	<input type="radio"/>	Trabs. / participação órgãos seus interesses	<input checked="" type="radio"/>		
Comissão de fábrica	<input checked="" type="radio"/>	Auto-aplicabilidade dos direitos sociais	<input type="radio"/>		
<b>Nota do 1º turno: 6,5</b>		<b>Nota do 2º turno: 6,0</b>		<b>Média final: 6,25</b>	

Em sua atuação na Constituinte votou a favor do direito de participação popular no processo legislativo e contra os cinco anos para Sarney. Apoiou o direito de voto aos 16 anos e disse sim à reforma agrária. Votou a favor da nacionalização do subsolo e da proteção da empresa nacional. Disse não à licença paternidade de oito dias e votou contra as 40 horas.

**NELSON JOBIM**

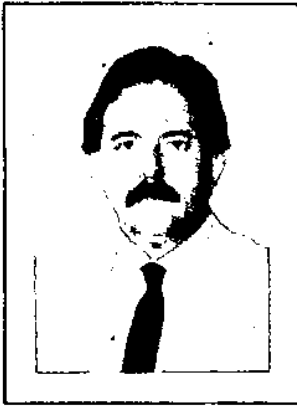

Nelson Azevedo Jobim, deputado, PMDB, 42 anos (12.04.46), gaúcho, casado, advogado e professor, 1º mandato, 28.451 votos. Vice-presidente da OAB-RS (85-86). Membro da Comissão de Sistematização.

1º TURNO		2º TURNO		INFORMATIVAS	
Estabilidade	<input checked="" type="radio"/>	Estabilidade	<input checked="" type="radio"/>	Unicidade sindical	S
40 horas	<input checked="" type="radio"/>	40 horas	<input checked="" type="radio"/>	Presidencialismo	N
Turno de 6 horas	<input type="radio"/>	Turno de 6 horas	<input type="radio"/>	5 anos para Sarney	N
Salário mínimo real	<input type="radio"/>	Prescrição / 5 anos	<input type="radio"/>	Aposentadoria proporcional	N
Prescrição / 5 anos	<input type="radio"/>	Direito de greve	<input type="radio"/>	Reforma agrária	S
Férias / 1/3 do salário	<input type="radio"/>	Aviso prévio proporcional	A	Direito de greve / servidor público	S
Piso salarial	<input type="radio"/>	Estabilidade do dirigente sindical	<input type="radio"/>	Defensor do povo	N
Direito de greve	<input type="radio"/>	Sindicato como substituto processual	A	Monopólio distribuição de petróleo	A
Aviso prévio / mínimo de 30 dias	<input type="radio"/>	Trabs. / participação órgãos seus interesses	<input checked="" type="radio"/>		
Comissão de fábrica	<input checked="" type="radio"/>	Auto-aplicabilidade dos direitos sociais	<input type="radio"/>		
<b>Nota do 1º turno: 6,5</b>		<b>Nota do 2º turno: 5,0</b>		<b>Média final: 5,75</b>	

Atual líder do PMDB na Constituinte, teve papel decisivo na garantia das conquistas sociais no segundo turno. É parlamentarista e votou contra os cinco anos para Sarney. Disse sim à participação popular no processo legislativo e votou a favor da reforma agrária. Nacionalista, votou a favor da proteção da empresa nacional e da nacionalização das reservas minerais.

**OLÍVIO DUTRA**

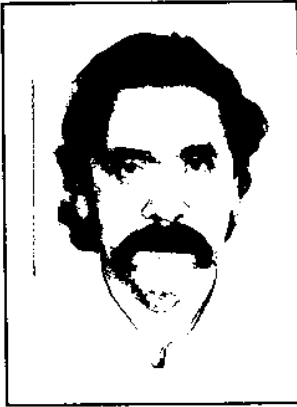

Olívio de Oliveira Dutra, deputado, PT, 47 anos (10.06.41), gaúcho, casado, professor e bancário, 1º mandato, 54.466 votos. Presidente do Sindicato dos Bancários de Porto Alegre (75-78; 78-81). Coordenador do Escritório Regional do DIE-ESE, RS; Secretário-geral do Sindicato dos Bancários de Porto Alegre; fundador e membro da Executiva da Central Única dos Trabalhadores (CUT); fundador da Intersindical, RS. Pertenceu ao MDB. Membro da Comissão da Família, Educação, Cultura e Esportes, Ciência e Tecnologia e da Comunicação, Subcomissão da Ciência e Tecnologia e da Comunicação.

1º TURNO		2º TURNO		INFORMATIVAS	
Estabilidade	<input type="radio"/>	Estabilidade	<input type="radio"/>	Unicidade sindical	<b>Ab</b>
40 horas	<input type="radio"/>	40 horas	<input type="radio"/>	Presidencialismo	<b>S</b>
Turno de 6 horas	<input type="radio"/>	Turno de 6 horas	<input type="radio"/>	5 anos para Sarney	<b>N</b>
Salário mínimo real	<input type="radio"/>	Prescrição / 5 anos	<input type="radio"/>	Aposentadoria proporcional	<b>S</b>
Prescrição / 5 anos	<input type="radio"/>	Direito de greve	<input type="radio"/>	Reforma agrária	<b>S</b>
Férias / 1/3 do salário	<input type="radio"/>	Aviso prévio proporcional	<input type="radio"/>	Direito de greve / servidor público	<b>S</b>
Piso salarial	<input type="radio"/>	Estabilidade do dirigente sindical	<input type="radio"/>	Defensor do povo	<b>S</b>
Direito de greve	<input type="radio"/>	Sindicato como substituto processual	<input type="radio"/>	Monopólio distribuição de petróleo	<b>S</b>
Aviso prévio / mínimo de 30 dias	<input type="radio"/>	Trabs. / participação órgãos seus interesses	<input type="radio"/>		
Comissão de fábrica	<input type="radio"/>	Auto-aplicabilidade dos direitos sociais	<input type="radio"/>		
Nota do 1º turno: <b>DEZ</b>		Nota do 2º turno: <b>DEZ</b>		Média final: <b>DEZ</b>	

Parlamentar atuante, foi eleito presidente de seu partido em nível nacional. Votou a favor da participação popular e apoiou o direito de voto aos 16 anos. Disse não aos cinco anos para Sarney e votou a favor da nacionalização do subsolo e da proteção da empresa nacional. Disse sim à reforma agrária e denunciou o *lobby* da UDR. Defendeu a democratização dos meios de comunicação em sua subcomissão.

**OSVALDO BENDER**



Osvaldo Afonso Bender, deputado, PDS, 54 anos (01.08.34), gaúcho, casado, comerciante e industrial, 1º mandato, 46.156 votos. Pertenceu ao PSD. Membro da Comissão da Ordem Social, Subcomissão dos Direitos dos Trabalhadores e Servidores Públicos.

1º TURNO		2º TURNO		INFORMATIVAS	
Estabilidade	●	Estabilidade	●	Unicidade sindical	N
40 horas	●	40 horas	●	Presidencialismo	N
Turno de 6 horas	●	Turno de 6 horas	●	5 anos para Sarney	S
Salário mínimo real	●	Prescrição / 5 anos	●	Aposentadoria proporcional	S
Prescrição / 5 anos	●	Direito de greve	●	Reforma agrária	N
Férias / 1/3 do salário	○	Aviso prévio proporcional	●	Direito de greve / servidor público	N
Piso salarial	●	Estabilidade do dirigente sindical	●	Defensor do povo	N
Direito de greve	○	Sindicato como substituto processual	●	Monopólio distribuição de petróleo	N
Aviso prévio / mínimo de 30 dias	●	Trabs. / participação órgãos seus interesses	●		
Comissão de fábrica	●	Auto-aplicabilidade dos direitos sociais	A		
Nota do 1º turno: <b>1,5</b>		Nota do 2º turno: <b>ZERO</b>		Média final: <b>0,75</b>	

É parlamentarista e votou a favor dos cinco anos para Sarney. Em sua atuação na Constituinte disse não à participação popular no processo legislativo e votou contra a proteção da empresa nacional, mas apoiou a nacionalização das reservas minerais. Votou contra os trabalhadores desde a subcomissão até o segundo turno em plenário. Na reforma agrária, votou contra, apoiando a proposta da UDR.

**PAULO MINCARONE**

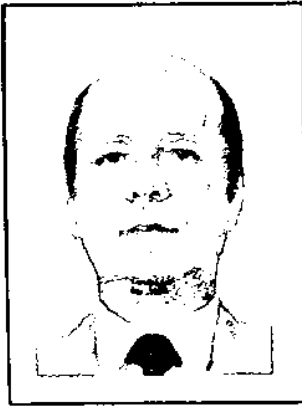

Paulo Mincarone, deputado, PMDB, 59 anos (11.11.29), gaúcho, casado, advogado, 4º mandato, 95.847 votos. Pertenceu ao PTB. Membro da Comissão da Organização do Estado, Subcomissão da União, Distrito Federal e Territórios.

1º TURNO		2º TURNO		INFORMATIVAS	
Estabilidade	●	Estabilidade	A	Unicidade sindical	N
40 horas	○	40 horas	A	Presidencialismo	S
Turno de 6 horas	●	Turno de 6 horas	A	5 anos para Sarney	S
Salário mínimo real	○	Prescrição / 5 anos	A	Aposentadoria proporcional	S
Prescrição / 5 anos	○	Direito de greve	○	Reforma agrária	N
Férias / 1/3 do salário	A	Aviso prévio proporcional	●	Direito de greve / servidor público	A
Piso salarial	○	Estabilidade do dirigente sindical	○	Defensor do povo	N
Direito de greve	A	Síndicato como substituto processual	A	Monopólio distribuição de petróleo	A
Aviso prévio / mínimo de 30 dias	●	Trabs. / participação órgãos seus interesses	A		
Comissão de fábrica	A	Auto-aplicabilidade dos direitos sociais	A		
<b>Nota do 1º turno: 4,5</b>		<b>Nota do 2º turno: 2,0</b>		<b>Média final: 3,25</b>	

Definiu suas posições políticas como de centro-esquerda. Em sua atuação na Constituinte votou contra a licença paternidade de oito dias e disse não ao direito de voto aos 16 anos. Votou contra a reforma agrária e apoiou os cinco anos para Sarney. Esteve ausente em importantes votações da ordem econômica, como a que tratou da nacionalização do subsolo, da proteção da empresa nacional e do tabelamento dos juros.

**PAULO PAIM**



Paulo Renato Paim, deputado, PT, 38 anos (15.03.50), gaúcho, casado, metalúrgico, 1º mandato, 49.854 votos. Presidente do Sindicato dos Trabalhadores Metalúrgicos de Canoas; foi Secretário-geral da Central Única dos Trabalhadores (CUT). Membro da Comissão da Ordem Social, Subcomissão dos Direitos dos Trabalhadores e Servidores Públicos.

1º TURNO		2º TURNO		INFORMATIVAS	
Estabilidade	<input type="radio"/>	Estabilidade	<input type="radio"/>	Unicidade sindical	<b>Ab</b>
40 horas	<input type="radio"/>	40 horas	<input type="radio"/>	Presidencialismo	<b>S</b>
Turno de 6 horas	<input type="radio"/>	Turno de 6 horas	<input type="radio"/>	5 anos para Sarney	<b>N</b>
Salário mínimo real	<input type="radio"/>	Prescrição / 5 anos	<input type="radio"/>	Aposentadoria proporcional	<b>S</b>
Prescrição / 5 anos	<input type="radio"/>	Direito de greve	<input type="radio"/>	Reforma agrária	<b>S</b>
Férias / 1/3 do salário	<input type="radio"/>	Aviso prévio proporcional	<input type="radio"/>	Direito de greve / servidor público	<b>S</b>
Piso salarial	<input type="radio"/>	Estabilidade do dirigente sindical	<input type="radio"/>	Defensor do povo	<b>S</b>
Direito de greve	<input type="radio"/>	Sindicato como substituto processual	<input type="radio"/>	Monopólio distribuição de petróleo	<b>S</b>
Aviso prévio / mínimo de 30 dias	<input type="radio"/>	Trabs. / participação órgãos seus interesses	<input type="radio"/>		
Comissão de fábrica	<input type="radio"/>	Auto-aplicabilidade dos direitos sociais	<input type="radio"/>		
<b>Nota do 1º turno: DEZ</b>		<b>Nota do 2º turno: DEZ</b>		<b>Média final: DEZ</b>	

Parlamentar dinâmico, em sua atuação na Constituinte revelou-se um grande articulador, sendo reconhecido, inclusive pelos conservadores, como um competente negociador. Foi seguramente um dos deputados que mais se dedicou aos direitos sociais dos trabalhadores. No plano econômico, votou a favor da nacionalização das reservas minerais, da proteção da empresa nacional e da reforma agrária. Defendeu a participação popular e disse não aos cinco anos para Sarney.

**ROSPIDE NETTO**



Rodolfo Rospide Netto, deputado, PMDB, 50 anos (29.11.38), gaúcho, casado, advogado e empresário, 1º mandato, 27.850 votos. Foi do PTB e do MDB. Membro da Comissão da Organização Eleitoral, Partidária e Garantias das Instituições, Subcomissão do Sistema Eleitoral e Partidos Políticos.

1º TURNO		2º TURNO		INFORMATIVAS	
Estabilidade	●	Estabilidade	●	Unicidade sindical	S
40 horas	○	40 horas	A	Presidencialismo	N
Turno de 6 horas	○	Turno de 6 horas	○	5 anos para Sarney	S
Salário mínimo real	○	Prescrição / 5 anos	●	Aposentadoria proporcional	S
Prescrição / 5 anos	○	Direito de greve	A	Reforma agrária	S
Férias / 1/3 do salário	○	Aviso prévio proporcional	○	Direito de greve / servidor público	A
Piso salarial	○	Estabilidade do dirigente sindical	A	Defensor do povo	A
Direito de greve	○	Sindicato como substituto processual	○	Monopólio distribuição de petróleo	N
Aviso prévio / mínimo de 30 dias	○	Trabs. / participação órgãos seus interesses	A		
Comissão de fábrica	○	Auto-aplicabilidade dos direitos sociais	○		
Nota do 1º turno: 8,5		Nota do 2º turno: 4,0		Média final: 6,25	

Em sua atuação na Constituinte votou a favor da participação popular no processo legislativo e apoiou o direito de voto aos 16 anos. Disse sim à nacionalização do subsolo e votou a favor da proteção da empresa nacional. Definiu suas posições políticas como de esquerda moderada e votou a favor da reforma agrária. Foi contra a licença paternidade de oito dias e votou a favor dos cinco anos para Sarney.

**RUY NEDEL**

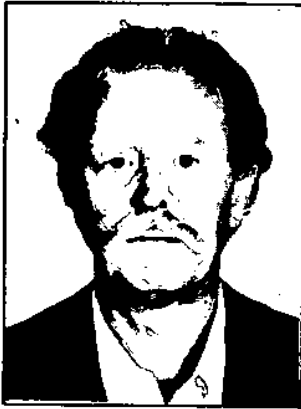

Ruy Germano Nedel, deputado, PMDB, 51 anos (05.06.37), gaúcho, casado, médico e escritor, 1º mandato, 30.936 votos. Superintendente Interino do INAMPS, Porto Alegre (85-86). Foi do MDB. Membro da Comissão da Ordem Social, Sub-comissão dos Negros, Populações Indígenas, Deficientes e Minorias.

1º TURNO		2º TURNO		INFORMATIVAS	
Estabilidade	●	Estabilidade	-	Unicidade sindical	S
40 horas	●	40 horas	-	Presidencialismo	N
Turno de 6 horas	○	Turno de 6 horas	-	5 anos para Sarney	S
Salário mínimo real	○	Prescrição / 5 anos	-	Aposentadoria proporcional	S
Prescrição / 5 anos	○	Direito de greve	○	Reforma agrária	S
Férias / 1/3 do salário	○	Aviso prévio proporcional	-	Direito de greve / servidor público	S
Piso salarial	○	Estabilidade do dirigente sindical	○	Defensor do povo	S
Direito de greve	○	Sindicato como substituto processual	-	Monopólio distribuição de petróleo	N
Aviso prévio / mínimo de 30 dias	○	Trabs. / participação órgãos seus interesses	○		
Comissão de fábrica	○	Auto-aplicabilidade dos direitos sociais	-		
<b>Nota do 1º turno: 7,0</b>		<b>Nota do 2º turno: -</b>		<b>Média final: 7,0</b>	

Classificou suas posições políticas como de centro-esquerda, votou a favor da nacionalização das reservas minerais e disse sim à proteção da empresa nacional. Apoiou o direito de voto aos 16 anos e votou a favor da reforma agrária. Foi contra a licença paternidade e apoiou os cinco anos para Sarney. É parlamentarista e votou a favor do direito de sindicalização do servidor público.



**TELMO KIRST**



Telmo José Kirst, deputado, PDS, 44 anos (07.04.44), gaúcho, casado, advogado e industrial, 3º mandato, 67.194 votos. Secretário dos Transportes no governo Jair Soares (83). Foi da ARENA. Membro da Comissão da Organização Eleitoral, Partidária e Garantias das Instituições, Subcomissão da Defesa do Estado, da Sociedade e de Sua Segurança.

1º TURNO		2º TURNO		INFORMATIVAS	
Estabilidade	●	Estabilidade	●	Unicidade sindical	S
40 horas	●	40 horas	●	Presidencialismo	S
Turno de 6 horas	●	Turno de 6 horas	●	5 anos para Sarney	S
Salário mínimo real	●	Prescrição / 5 anos	●	Aposentadoria proporcional	S
Prescrição / 5 anos	●	Direito de greve	●	Reforma agrária	N
Férias / 1/3 do salário	○	Aviso prévio proporcional	●	Direito de greve / servidor público	A
Piso salarial	●	Estabilidade do dirigente sindical	●	Defensor do povo	N
Direito de greve	○	Sindicato como substituto processual	●	Monopólio distribuição de petróleo	N
Aviso prévio / mínimo de 30 dias	●	Trabs. / participação órgãos seus interesses	●		
Comissão de fábrica	●	Auto-aplicabilidade dos direitos sociais	●		
<b>Nota do 1º turno: 1,5</b>		<b>Nota do 2º turno: ZERO</b>		<b>Média final: 0,75</b>	

Um dos fundadores do Centrão, em sua atuação na Constituinte votou contra a proteção da empresa nacional e contra a nacionalização do subsolo. Absteve-se quanto ao direito de voto aos 16 anos, mas não teve dúvidas em apoiar a UDR, votando contra a reforma agrária. Votou a favor de cinco anos para Sarney e contra as 40 horas. Disse sim ao direito de sindicalização do servidor público.

**VICENTE BOGO**



Vicente Joaquim Bogo, deputado, PMDB, 31 anos (05.04.57), catarinense, solteiro, professor, 1º mandato, 30.196 votos. Assessor Sindical da Associação Regional dos Sindicatos de Trabalhadores Rurais da Grande Santa Rosa, RS. Membro da Comissão da Ordem Econômica, Subcomissão da Política Agrícola e Fundiária e da Reforma Agrária. Membro suplente (votante) da Comissão de Sistematização.

1º TURNO		2º TURNO		INFORMATIVAS	
Estabilidade	<input type="radio"/>	Estabilidade	<input type="radio"/>	Unicidade sindical	<b>S</b>
40 horas	<input type="radio"/>	40 horas	<input type="radio"/>	Presidencialismo	<b>N</b>
Turno de 6 horas	<input type="radio"/>	Turno de 6 horas	<input type="radio"/>	5 anos para Sarney	<b>N</b>
Salário mínimo real	<input type="radio"/>	Prescrição / 5 anos	<input type="radio"/>	Aposentadoria proporcional	<b>S</b>
Prescrição / 5 anos	<input type="radio"/>	Direito de greve	<input type="radio"/>	Reforma agrária	<b>S</b>
Férias / 1/3 do salário	<input type="radio"/>	Aviso prévio proporcional	<input type="radio"/>	Direito de greve / servidor público	<b>S</b>
Piso salarial	<input type="radio"/>	Estabilidade do dirigente sindical	<input type="radio"/>	Defensor do povo	<b>S</b>
Direito de greve	<input type="radio"/>	Sindicato como substituto processual	<input type="radio"/>	Monopólio distribuição de petróleo	<b>S</b>
Aviso prévio / mínimo de 30 dias	<input type="radio"/>	Trabs. / participação órgãos seus interesses	<input type="radio"/>		
Comissão de fábrica	<input type="radio"/>	Auto-aplicabilidade dos direitos sociais	<input type="radio"/>		
Nota do 1º turno: <b>DEZ</b>		Nota do 2º turno: <b>DEZ</b>		Média final: <b>DEZ</b>	

Parlamentar de boa formação intelectual, foi um dos maiores defensores da reforma agrária. Em sua atuação na Constituinte deu integral apoio aos movimentos populares e sindicais. Votou a favor da participação popular no processo legislativo e disse sim ao direito de voto aos 16 anos. Parlamentarista, votou contra os cinco anos para Sarney. Definiu suas posições políticas como de esquerda moderada.

**VICTOR FACCIÓNI**



Victor José Faccioni, deputado, PDS, 47 anos (05.08.41), gaúcho, casado, economista, advogado, jornalista e empresário, 3º mandato, 48.743 votos. Secretário do Interior, Desenvolvimento Regional e Obras Públicas no governo Sinval Guazzelli (79-80). Secretário Extraordinário, Chefe da Casa Civil do governo Euclides Triches (71-75). Foi do PRP, PDC e ARENA. Membro da Comissão da Organização dos Poderes e Sistema de Governo, Subcomissão do Poder Legislativo.

1º TURNO		2º TURNO		INFORMATIVAS	
Estabilidade	●	Estabilidade	●	Unicidade sindical	S
40 horas	●	40 horas	●	Presidencialismo	N
Turno de 6 horas	Ab	Turno de 6 horas	○	5 anos para Sarney	N
Salário mínimo real	●	Prescrição / 5 anos	●	Aposentadoria proporcional	S
Prescrição / 5 anos	●	Direito de greve	○	Reforma agrária	N
Férias / 1/3 do salário	○	Aviso prévio proporcional	●	Direito de greve / servidor público	Ab
Piso salarial	○	Estabilidade do dirigente sindical	○	Defensor do povo	N
Direito de greve	○	Sindicato como substituto processual	○	Monopólio distribuição de petróleo	N
Aviso prévio / mínimo de 30 dias	○	Trabs. / participação órgãos seus interesses	●		
Comissão de fábrica	●	Auto-aplicabilidade dos direitos sociais	○		
<b>Nota do 1º turno: 3,0</b>		<b>Nota do 2º turno: 5,0</b>		<b>Média final: 4,0</b>	

Em seu mandato anterior disse não às Diretas-Já e absteve-se no Colégio Eleitoral. Em sua atuação na Constituinte votou contra os cinco anos para Sarney e a favor da proteção da empresa nacional. Absteve-se quanto à nacionalização das reservas minerais, mas não teve dúvida em votar com a proposta da UDR, contra a reforma agrária. Classificou-se como de esquerda moderada.



- Voto a favor da proposta dos trabalhadores.
- Voto contra a proposta dos trabalhadores.
- A** Ausente: não compareceu ao plenário para votar.
- Ab** Abstenção: estava presente mas votou em branco.
- S** Sim.
- N** Não.
- Ausente por motivo de força maior: doença, licença oficial da Assembléia, viagem em missão oficial.

*46 deputados titulares*  
*03 senadores titulares*

RIO DE JANEIRO

---