

- Voto a favor da proposta dos trabalhadores.
- Voto contra a proposta dos trabalhadores.
- A** Ausente: não compareceu ao plenário para votar.
- Ab** Abstenção: estava presente mas votou em branco.
- S** Sim.
- N** Não.
- Ausente por motivo de força maior: doença, licença oficial da Assembléia, viagem em missão oficial.

*10 deputados titulares
03 senadores titulares
01 senador suplente*

PIAUÍ

ÁLVARO PACHECO



Álvaro Santos Pacheco, senador, PFL, 54 anos (26.11.33), piauiense, casado, advogado e empresário, 1º mandato, suplente com 430.330 votos. Assumiu como titular em substituição ao Sr. Hugo Napoleão, nomeado para o Ministério da Educação em 1988.

1º TURNO		2º TURNO		INFORMATIVAS	
Estabilidade	●	Estabilidade	A	Unicidade sindical	N
40 horas	A	40 horas	A	Presidencialismo	S
Turno de 6 horas	A	Turno de 6 horas	○	5 anos para Sarney	S
Salário mínimo real	A	Prescrição / 5 anos	A	Aposentadoria proporcional	A
Prescrição / 5 anos	A	Direito de greve	●	Reforma agrária	N
Férias / 1/3 do salário	○	Aviso prévio proporcional	A	Direito de greve / servidor público	N
Piso salarial	A	Estabilidade do dirigente sindical	●	Defensor do povo	N
Direito de greve	●	Sindicato como substituto processual	A	Monopólio distribuição de petróleo	A
Aviso prévio / mínimo de 30 dias	A	Trabs. / participação órgãos seus interesses	A		
Comissão de fábrica	A	Auto-aplicabilidade dos direitos sociais	A		
Nota do 1º turno: 1,0		Nota do 2º turno: 1,0		Média final: 1,0	

Amigo do Presidente José Sarney, não demonstrou muito interesse pelos trabalhos da Constituinte. Esteve ausente nas principais votações sobre os direitos individuais e sociais. Conservador, membro do Centrão, votou contra a participação popular no processo legislativo e disse não ao direito de voto aos 16 anos. Votou contra a proteção da empresa nacional e da nacionalização do subsolo. Disse não à reforma agrária e sim aos cinco anos para Sarney.

ÁTILA LIRA

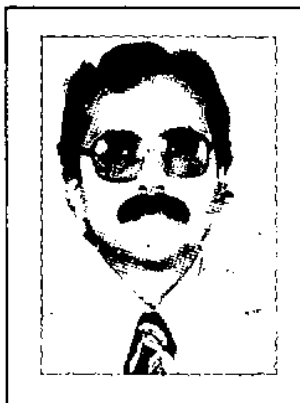

Átila Freitas Lira, deputado, PFL, 40 anos (07.04.48), piauiense, casado, bancário e economista, 1º mandato, 85.186 votos. Secretário do Trabalho e Assistência Social de Djalma Veloso (77-79). Secretário de Educação de Hugo Napoleão (83-85). Foi do MDB, ARENA e PDS. Membro da Comissão da Família, Educação, Cultura e Esportes, Ciência e Tecnologia e da Comunicação e Subcomissão da Educação, Cultura e Esportes.

1º TURNO		2º TURNO		INFORMATIVAS	
Estabilidade	●	Estabilidade	●	Unicidade sindical	N
40 horas	●	40 horas	●	Presidencialismo	S
Turno de 6 horas	A	Turno de 6 horas	○	5 anos para Sarney	S
Salário mínimo real	●	Prescrição / 5 anos	A	Aposentadoria proporcional	S
Prescrição / 5 anos	○	Direito de greve	A	Reforma agrária	N
Férias / 1/3 do salário	A	Aviso prévio proporcional	A	Direito de greve / servidor público	S
Piso salarial	○	Estabilidade do dirigente sindical	A	Defensor do povo	N
Direito de greve	○	Sindicato como substituto processual	○	Monopólio distribuição de petróleo	N
Aviso prévio / mínimo de 30 dias	A	Trabs. / participação órgãos seus interesses	A		
Comissão de fábrica	●	Auto-aplicabilidade dos direitos sociais	○		
Nota do 1º turno: 2,5		Nota do 2º turno: 3,0		Média final: 2,75	

Em sua atuação na Constituinte votou pela cartilha do Centrão, grupamento conservador formado para reduzir as conquistas sociais e a influência da esquerda na ordem econômica. Assim, disse não à proteção da empresa nacional e votou contra a nacionalização do subsolo. Ausente nas votações da participação popular, da licença maternidade e paternidade. Votou contra a reforma agrária e a favor de cinco anos para Sarney.

CHAGAS RODRIGUES



Francisco das Chagas Caldas Rodrigues, senador, PMDB, 65 anos (08.11.22), piauiense, casado, advogado e professor, 1º mandato (86). Governador (59-62). Foi do PTB e do MDB. Membro da Comissão da Organização do Estado e Presidente da Subcomissão dos Estados.

1º TURNO		2º TURNO		INFORMATIVAS	
Estabilidade	<input type="radio"/>	Estabilidade	<input type="radio"/>	Unicidade sindical	S
40 horas	<input type="radio"/>	40 horas	<input type="radio"/>	Presidencialismo	N
Turno de 6 horas	<input type="radio"/>	Turno de 6 horas	<input type="radio"/>	5 anos para Sarney	N
Salário mínimo real	<input type="radio"/>	Prescrição / 5 anos	<input type="radio"/>	Aposentadoria proporcional	S
Prescrição / 5 anos	<input type="radio"/>	Direito de greve	<input type="radio"/>	Reforma agrária	S
Férias / 1/3 do salário	<input type="radio"/>	Aviso prévio proporcional	<input type="radio"/>	Direito de greve / servidor público	S
Piso salarial	<input type="radio"/>	Estabilidade do dirigente sindical	<input type="radio"/>	Defensor do povo	N
Direito de greve	<input type="radio"/>	Sindicato como substituto processual	<input type="radio"/>	Monopólio distribuição de petróleo	S
Aviso prévio / mínimo de 30 dias	<input type="radio"/>	Trabs. / participação órgãos seus interesses	<input type="radio"/>		
Comissão de fábrica	<input type="radio"/>	Auto-aplicabilidade dos direitos sociais	<input type="radio"/>		
Nota do 1º turno: DEZ		Nota do 2º turno: DEZ		Média final: DEZ	

Parlamentar atuante, defendeu o parlamentarismo como sistema de governo, votou a favor da participação popular no processo legislativo e apoiou o direito de voto aos 16 anos. Nacionalista, votou a favor da proteção da empresa nacional e da nacionalização do subsolo. Votou a favor da reforma agrária e do direito de sindicalização para o servidor público. Disse não aos cinco anos para Sarney.

FELIPE MENDES



Felipe Mendes de Oliveira, deputado, PDS, 39 anos (19.04.49), piauiense, casado, economista e professor, 1º mandato, 19.766 votos. Secretário da Fazenda de Dirceu Arcoverde (75-77). Secretário do Planejamento de Lucídio Portela (77-82). Membro da Comissão da Organização do Estado e da Subcomissão da União, Distrito Federal e Territórios.

1º TURNO		2º TURNO		INFORMATIVAS	
Estabilidade	<input checked="" type="radio"/>	Estabilidade	<input checked="" type="radio"/>	Unicidade sindical	N
40 horas	<input checked="" type="radio"/>	40 horas	<input checked="" type="radio"/>	Presidencialismo	S
Turno de 6 horas	<input type="radio"/>	Turno de 6 horas	<input type="radio"/>	5 anos para Sarney	S
Salário mínimo real	<input type="radio"/>	Prescrição / 5 anos	<input checked="" type="radio"/>	Aposentadoria proporcional	S
Prescrição / 5 anos	<input type="radio"/>	Direito de greve	<input checked="" type="radio"/>	Reforma agrária	N
Férias / 1/3 do salário	<input type="radio"/>	Aviso prévio proporcional	<input type="radio"/>	Direito de greve / servidor público	N
Piso salarial	<input checked="" type="radio"/>	Estabilidade do dirigente sindical	<input checked="" type="radio"/>	Defensor do povo	S
Direito de greve	<input type="radio"/>	Sindicato como substituto processual	<input type="radio"/>	Monopólio distribuição de petróleo	N
Aviso prévio / mínimo de 30 dias	<input checked="" type="radio"/>	Trabs. / participação órgãos seus interesses	<input checked="" type="radio"/>		
Comissão de fábrica	<input checked="" type="radio"/>	Auto-aplicabilidade dos direitos sociais	<input type="radio"/>		
Nota do 1º turno: 5,0		Nota do 2º turno: 4,0		Média final: 4,5	

Um dos signatários do Centrão, em sua atuação na Constituinte votou contra a proteção da empresa nacional, contra a nacionalização do subsolo e disse não ao tabelamento dos juros. Apoiou o direito de iniciativa popular e o direito de voto aos 16 anos. Votou contra a reforma agrária e a favor de cinco anos para Sarney. Defensor da economia de mercado, votou a favor da emenda que iguala o direito à propriedade ao direito à vida.

HERÁCLITO FORTES



Heráclito de Sousa Fortes, deputado, PMDB, 38 anos (01.08.50), piauiense, casado, servidor público, 3º mandato, 91.730 votos. Terceiro-secretário da Mesa da Câmara (87-89). Foi da ARENA. Membro da Comissão da Organização Eleitoral, Partidária e Garantias das Instituições e Sub-comissão do Sistema Eleitoral e Partidos Políticos.

1º TURNO		2º TURNO		INFORMATIVAS	
Estabilidade	●	Estabilidade	A	Unicidade sindical	S
40 horas	●	40 horas	●	Presidencialismo	N
Turno de 6 horas	○	Turno de 6 horas	○	5 anos para Sarney	S
Salário mínimo real	○	Prescrição / 5 anos	○	Aposentadoria proporcional	S
Prescrição / 5 anos	○	Direito de greve	○	Reforma agrária	Ab
Férias / 1/3 do salário	○	Aviso prévio proporcional	A	Direito de greve / servidor público	S
Piso salarial	○	Estabilidade do dirigente sindical	○	Defensor do povo	S
Direito de greve	○	Sindicato como substituto processual	A	Monopólio distribuição de petróleo	N
Aviso prévio / mínimo de 30 dias	A	Trabs. / participação órgãos seus interesses	●		
Comissão de fábrica	●	Auto-aplicabilidade dos direitos sociais	○		
Nota do 1º turno: 6,0		Nota do 2º turno: 5,0		Média final: 5,5	

É nacionalista e votou a favor da proteção da empresa nacional e da nacionalização do subsolo. Ausente na votação da participação popular, disse sim ao direito de voto aos 16 anos. Diz-se parlamentarista, mas votou pelo presidencialismo. Disse sim aos cinco anos para Sarney e absteve-se quanto a reforma agrária. Defende a Ferrovia Norte-Sul e é ligado ao Presidente do PMDB, Ulisses Guimarães.

HUGO NAPOLEÃO

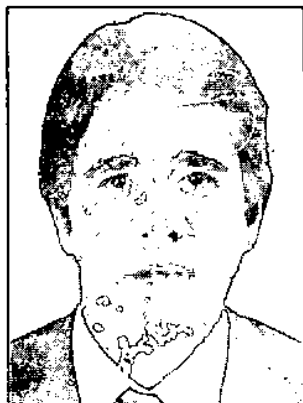

Hugo Napoleão do Rego Neto, senador, PFL, 45 anos (31.10.43), brasileiro nascido no EUA, casado, advogado e professor, 1º mandato, 430.300 votos (86). Governador do Piauí (83-86). Foi da ARENA e do PDS. Membro da Comissão da Organização dos Poderes e Sistema de Governo e da Subcomissão do Poder Executivo. Nomeado Ministro da Educação pelo Presidente Sarney (88).

1º TURNO		2º TURNO		INFORMATIVAS	
Estabilidade	-	Estabilidade	-	Unicidade sindical	-
40 horas	-	40 horas	-	Presidencialismo	-
Turno de 6 horas	-	Turno de 6 horas	-	5 anos para Sarney	-
Salário mínimo real	-	Prescrição / 5 anos	-	Aposentadoria proporcional	-
Prescrição / 5 anos	-	Direito de greve	-	Reforma agrária	-
Férias / 1/3 do salário	-	Aviso prévio proporcional	-	Direito de greve / servidor público	-
Piso salarial	-	Estabilidade do dirigente sindical	-	Defensor do povo	-
Direito de greve	-	Sindicato como substituto processual	-	Monopólio distribuição de petróleo	-
Aviso prévio / mínimo de 30 dias	-	Trabs. / participação órgãos seus interesses	-		
Comissão de fábrica	-	Auto-aplicabilidade dos direitos sociais	-		
Nota do 1º turno: —		Nota do 2º turno: —		Média final: —	

Presidencialista convicto e defensor de cinco anos para Sarney, atuou decisivamente para virar o voto dos parlamentaristas e dos quatroanistas. Pelo prestígio político que desfruta perante a cúpula do PFL, inclusive com chances de vir a ser o presidente desse partido, foi indicado para o Ministério da Educação, onde vem tendo enorme dificuldade para conduzir tão importante Pasta.

JESUALDO CAVALCANTI



Jesualdo Cavalcanti Barros, deputado, PFL, 48 anos (18.02.40), piauiense, casado, advogado e jornalista, 1º mandato, 39.208 votos. Secretário substituto da Indústria e Comércio de Djalma Veloso (75-78) e Secretário de Cultura, Desportos e Turismo de Hugo Napoleão (83-86). Foi do PTB, da ARENA e do PDS. Membro da Comissão da Organização dos Poderes e Sistemas de Governo e da Subcomissão do Poder Legislativo.

1º TURNO		2º TURNO		INFORMATIVAS	
Estabilidade	●	Estabilidade	○	Unicidade sindical	S
40 horas	○	40 horas	○	Presidencialismo	S
Turno de 6 horas	A	Turno de 6 horas	○	5 anos para Sarney	S
Salário mínimo real	A	Prescrição / 5 anos	A	Aposentadoria proporcional	S
Prescrição / 5 anos	○	Direito de greve	○	Reforma agrária	N
Férias / 1/3 do salário	○	Aviso prévio proporcional	A	Direito de greve / servidor público	S
Piso salarial	A	Estabilidade do dirigente sindical	○	Defensor do povo	S
Direito de greve	○	Sindicato como substituto processual	○	Monopólio distribuição de petróleo	Ab
Aviso prévio / mínimo de 30 dias	○	Trabs. / participação órgãos seus interesses	●		
Comissão de fábrica	Ab	Auto-aplicabilidade dos direitos sociais	●		
Nota do 1º turno: 4,5		Nota do 2º turno: 6,0		Média final: 5,25	

É presidencialista e votou a favor de cinco anos para Sarney. Votou a favor da participação popular no processo legislativo e apoiou o direito de voto aos 16 anos. Nacionalista, votou a favor da proteção da empresa nacional e da nacionalização do subsolo. Disse sim ao tabelamento dos juros e apoiou o direito de sindicalização do servidor público. Votou contra a reforma agrária.

JESUS TAJRA



Jesus Elias Tajra, deputado, PFL, 56 anos (22.02.32), piauiense, casado, advogado e empresário, 1º mandato, 41.358 votos. Prefeito de Teresina (82-83). Secretário do Trabalho e Ação Social de Hugo Napoleão (83-86). Foi da ARENA e do PDS. Membro da Comissão do Sistema Tributário, Orçamento e Finanças e da Subcomissão de Tributos, Participação e Distribuição das Receitas.

1º TURNO		2º TURNO		INFORMATIVAS	
Estabilidade	●	Estabilidade	●	Unicidade sindical	S
40 horas	●	40 horas	●	Presidencialismo	S
Turno de 6 horas	A	Turno de 6 horas	○	5 anos para Sarney	S
Salário mínimo real	○	Prescrição / 5 anos	A	Aposentadoria proporcional	S
Prescrição / 5 anos	Ab	Direito de greve	Ab	Reforma agrária	N
Férias / 1/3 do salário	A	Aviso prévio proporcional	A	Direito de greve / servidor público	A
Piso salarial	○	Estabilidade do dirigente sindical	Ab	Defensor do povo	A
Direito de greve	○	Sindicato como substituto processual	○	Monopólio distribuição de petróleo	N
Aviso prévio / mínimo de 30 dias	A	Trabs. / participação órgãos seus interesses	●		
Comissão de fábrica	●	Auto-aplicabilidade dos direitos sociais	Ab		
Nota do 1º turno: 2,5		Nota do 2º turno: 2,0		Média final: 2,25	

Em sua atuação na Constituinte integrou-se ao Centrão, grupamento conservador fundado para reduzir a influência da esquerda nas votações dos direitos sociais e na ordem econômica. Assim, votou a favor de cinco anos para Sarney e disse não à reforma agrária. Ausente nas votações da participação popular e da licença maternidade e paternidade. Disse não à proteção da empresa nacional e absteve-se quanto à nacionalização do subsolo.

JOÃO LOBO

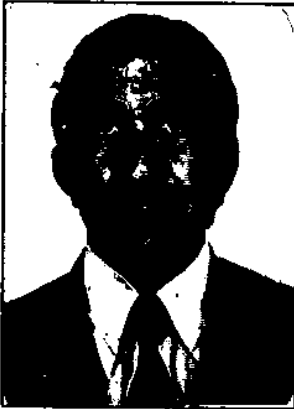

João Calisto Lobo, senador, PFL, 61 anos (27.04.27), piauiense, casado, industrial e agropecuarista, 1º mandato, 194.526 votos (82). Pertenceu à UDN, ARENA e PDS. Líder do Governo-PDS (83-84). Membro da Comissão da Organização do Estado e da Subcomissão dos Estados.

1º TURNO		2º TURNO		INFORMATIVAS	
Estabilidade	●	Estabilidade	●	Unicidade sindical	A
40 horas	A	40 horas	A	Presidencialismo	S
Turno de 6 horas	●	Turno de 6 horas	●	5 anos para Sarney	S
Salário mínimo real	A	Prescrição / 5 anos	●	Aposentadoria proporcional	S
Prescrição / 5 anos	●	Direito de greve	●	Reforma agrária	N
Férias / 1/3 do salário	A	Aviso prévio proporcional	●	Direito de greve / servidor público	A
Piso salarial	A	Estabilidade do dirigente sindical	●	Defensor do povo	A
Direito de greve	A	Sindicato como substituto processual	○	Monopólio distribuição de petróleo	N
Aviso prévio / mínimo de 30 dias	●	Trabs. / participação órgãos seus interesses	●		
Comissão de fábrica	A	Auto-aplicabilidade dos direitos sociais	A		
Nota do 1º turno: ZERO		Nota do 2º turno: 1,0		Média final: 0,5	

Conservador, foi um dos fundadores do Centrão. Em sua atuação na Constituinte disse não à participação popular no processo legislativo e absteve-se quanto à licença paternidade de oito dias. Votou contra a proteção da empresa nacional e absteve-se quanto à nacionalização do subsolo. Não teve dúvida em votar contra a reforma agrária e a favor de cinco anos para Sarney.

JOSÉ LUIZ MAIA



José Luiz Martins Maia, deputado, PDS, 49 anos (21.11.38), piauiense, casado, advogado, 2º mandato, 52.180 votos. Secretário da Indústria e Comércio de Lucídio Portela (79-82). Membro da Comissão do Sistema Tributário, Orçamento e Finanças, Relator da Subcomissão de Orçamento e Fiscalização Financeira e membro da Comissão de Sistematização.

1º TURNO		2º TURNO		INFORMATIVAS	
Estabilidade	●	Estabilidade	●	Unicidade sindical	S
40 horas	●	40 horas	●	Presidencialismo	S
Turno de 6 horas	Ab	Turno de 6 horas	○	5 anos para Sarney	S
Salário mínimo real	○	Prescrição / 5 anos	●	Aposentadoria proporcional	A
Prescrição / 5 anos	Ab	Direito de greve	○	Reforma agrária	N
Férias / 1/3 do salário	○	Aviso prévio proporcional	●	Direito de greve / servidor público	A
Piso salarial	●	Estabilidade do dirigente sindical	Ab	Defensor do povo	N
Direito de greve	○	Sindicato como substituto processual	○	Monopólio distribuição de petróleo	N
Aviso prévio / mínimo de 30 dias	●	Trabs. / participação órgãos seus interesses	●		
Comissão de fábrica	A	Auto-aplicabilidade dos direitos sociais	○		
Nota do 1º turno: 2,5		Nota do 2º turno: 4,0		Média final: 3,25	

É presidencialista e votou a favor de cinco anos para Sarney. Em sua atuação na Constituinte disse sim à participação popular no processo legislativo, mas disse não ao mandado de segurança coletivo e absteve-se quanto ao direito de voto aos 16 anos. Votou a favor da proteção da empresa nacional e absteve-se quanto à nacionalização do subsolo. Disse não à reforma agrária.

MUSSA DEMES



Mussa de Jesus Demes, deputado, PFL, 48 anos (08.12.39), piauiense, casado, advogado e técnico de contabilidade, 1º mandato, 55.244 votos. Secretário da Fazenda de Hugo Napoleão (83-85). Secretário da Fazenda do Ceará, governo Manoel de Castro Filho (82-83). Membro da Comissão do Sistema Tributário, Orçamento e Finanças e primeiro vice-presidente da Subcomissão de Tributos, Participação e Distribuição das Receitas.

1º TURNO		2º TURNO		INFORMATIVAS	
Estabilidade	●	Estabilidade	●	Unicidade sindical	N
40 horas	A	40 horas	A	Presidencialismo	S
Turno de 6 horas	●	Turno de 6 horas	A	5 anos para Sarney	S
Salário mínimo real	●	Prescrição / 5 anos	●	Aposentadoria proporcional	S
Prescrição / 5 anos	●	Direito de greve	A	Reforma agrária	N
Férias / 1/3 do salário	●	Aviso prévio proporcional	A	Direito de greve / servidor público	N
Piso salarial	●	Estabilidade do dirigente sindical	A	Defensor do povo	A
Direito de greve	●	Sindicato como substituto processual	A	Monopólio distribuição de petróleo	A
Aviso prévio / mínimo de 30 dias	●	Trabs. / participação órgãos seus interesses	●		
Comissão de fábrica	A	Auto-aplicabilidade dos direitos sociais	A		
Nota do 1º turno: ZERO		Nota do 2º turno: ZERO		Média final: ZERO	

Em sua atuação na Constituinte votou pela cartilha do Centrão, grupamento conservador que ajudou a fundar. Votou contra a participação popular no processo legislativo e disse não ao direito de voto aos 16 anos. Votou contra a proteção da empresa nacional, a nacionalização do subsolo e contra o tabelamento dos juros. Disse não à licença paternidade, votou contra a reforma agrária e a favor de cinco anos para Sarney.

MYRIAM PORTELLA



Myriam Nogueira Portella Nunes, deputada, PDS, 55 anos (15.12.32), fluminense, casada, advogada e servidora pública, 1º mandato, 27.490 votos. Esposa do ex-governador Lucídio Portella. Membro da Comissão da Ordem Econômica e da Subcomissão da Questão Urbana e Transportes.

1º TURNO		2º TURNO		INFORMATIVAS	
Estabilidade	<input type="radio"/>	Estabilidade	<input type="radio"/>	Unicidade sindical	A
40 horas	<input type="radio"/>	40 horas	<input type="radio"/>	Presidencialismo	N
Turno de 6 horas	<input type="radio"/>	Turno de 6 horas	<input type="radio"/>	5 anos para Sarney	N
Salário mínimo real	<input type="radio"/>	Prescrição / 5 anos	<input type="radio"/>	Aposentadoria proporcional	S
Prescrição / 5 anos	A	Direito de greve	<input type="radio"/>	Reforma agrária	S
Férias / 1/3 do salário	A	Aviso prévio proporcional	<input type="radio"/>	Direito de greve / servidor público	S
Piso salarial	<input type="radio"/>	Estabilidade do dirigente sindical	<input type="radio"/>	Defensor do povo	S
Direito de greve	<input type="radio"/>	Sindicato como substituto processual	<input type="radio"/>	Monopólio distribuição de petróleo	S
Aviso prévio / mínimo de 30 dias	A	Trabs. / participação órgãos seus interesses	<input type="radio"/>		
Comissão de fábrica	<input type="radio"/>	Auto-aplicabilidade dos direitos sociais	<input type="radio"/>		
Nota do 1º turno: 7,5		Nota do 2º turno: DEZ		Média final: 8,75	

Classificou suas posições políticas como de centro-esquerda e em sua atuação na Constituinte surpreendeu positivamente. Autora da proposta de participação popular no processo legislativo, disse sim ao direito de voto aos 16 anos. É parlamentarista e votou contra os cinco anos para Sarney. Apoiou o direito de sindicalização do servidor público e votou a favor da reforma agrária. Disse sim à nacionalização do subsolo.

PAES LANDIN



José Francisco Paes Landin, deputado, PFL, 51 anos (23.07.37), piauiense, solteiro, advogado e professor, 1º mandato, 36.589 votos. Prefeito de Socorro/PI (62-63). Procurador-Geral do IBC (79-85). Foi da UDN. Membro da Comissão da Organização dos Poderes e Sistemas de Governo e da Subcomissão do Poder Judiciário.

1º TURNO		2º TURNO		INFORMATIVAS	
Estabilidade	●	Estabilidade	●	Unicidade sindical	N
40 horas	●	40 horas	●	Presidencialismo	S
Turno de 6 horas	●	Turno de 6 horas	A		
Salário mínimo real	●	Prescrição / 5 anos	A	5 anos para Sarney	S
Prescrição / 5 anos	●	Direito de greve	●	Aposentadoria proporcional	Ab
Férias / 1/3 do salário	●	Aviso prévio proporcional	A	Reforma agrária	N
Piso salarial	●	Estabilidade do dirigente sindical	●	Direito de greve / servidor público	N
Direito de greve	●	Sindicato como substituto processual	●		
Aviso prévio / mínimo de 30 dias	●	Trabs. / participação órgãos seus interesses	●	Defensor do povo	N
Comissão de fábrica	●	Auto-aplicabilidade dos direitos sociais	A	Monopólio distribuição de petróleo	N
Nota do 1º turno: ZERO		Nota do 2º turno: ZERO		Média final: ZERO	

Um dos mentores do Centrão, sua atuação na Constituinte chega a ser reacionária. Votou contra a participação popular no processo legislativo e disse não ao direito de voto aos 16 anos. No plano econômico, votou contra a proteção da empresa nacional, contra a nacionalização do subsolo, contra o tabelamento dos juros e a favor da UDR, dizendo não à reforma agrária. Disse sim aos cinco anos para Sarney.

PAULO SILVA



Paulo de Tarso Tavares Silva, deputado, PMDB, 31 anos (04.01.57), piauiense, casado, professor e diretor de jornal, 1º mandato, 60.345 votos. Filho do governador Alberto Tavares Silva. Membro da Comissão da Família, Educação, Cultura e Esportes, Ciência e Tecnologia e da Comunicação e Subcomissão da Educação, Cultura e Esportes.

1º TURNO		2º TURNO		INFORMATIVAS	
Estabilidade	A	Estabilidade	<input type="radio"/>	Unicidade sindical	S
40 horas	<input type="radio"/>	40 horas	<input type="radio"/>	Presidencialismo	N
Turno de 6 horas	<input type="radio"/>	Turno de 6 horas	<input type="radio"/>	5 anos para Sarney	N
Salário mínimo real	A	Prescrição / 5 anos	<input type="radio"/>	Aposentadoria proporcional	A
Prescrição / 5 anos	<input type="radio"/>	Direito de greve	<input type="radio"/>	Reforma agrária	S
Férias / 1/3 do salário	<input type="radio"/>	Aviso prévio proporcional	<input type="radio"/>	Direito de greve / servidor público	S
Piso salarial	<input type="radio"/>	Estabilidade do dirigente sindical	<input type="radio"/>	Defensor do povo	Ab
Direito de greve	<input type="radio"/>	Sindicato como substituto processual	<input type="radio"/>	Monopólio distribuição de petróleo	S
Aviso prévio / mínimo de 30 dias	<input type="radio"/>	Trabs. / participação órgãos seus interesses	<input type="radio"/>		
Comissão de fábrica	<input type="radio"/>	Auto-aplicabilidade dos direitos sociais	<input type="radio"/>		
Nota do 1º turno: 7,5		Nota do 2º turno: DEZ		Média final: 8,75	

Filho do Governador Alberto Silva, é parlamentarista e votou contra os cinco anos para Sarney. Votou a favor da participação popular no processo legislativo e disse sim ao direito de voto aos 16 anos. Apoiou o direito de sindicalização do servidor público e votou a favor da nacionalização do subsolo. Votou a favor da reforma agrária e do tabelamento dos juros.

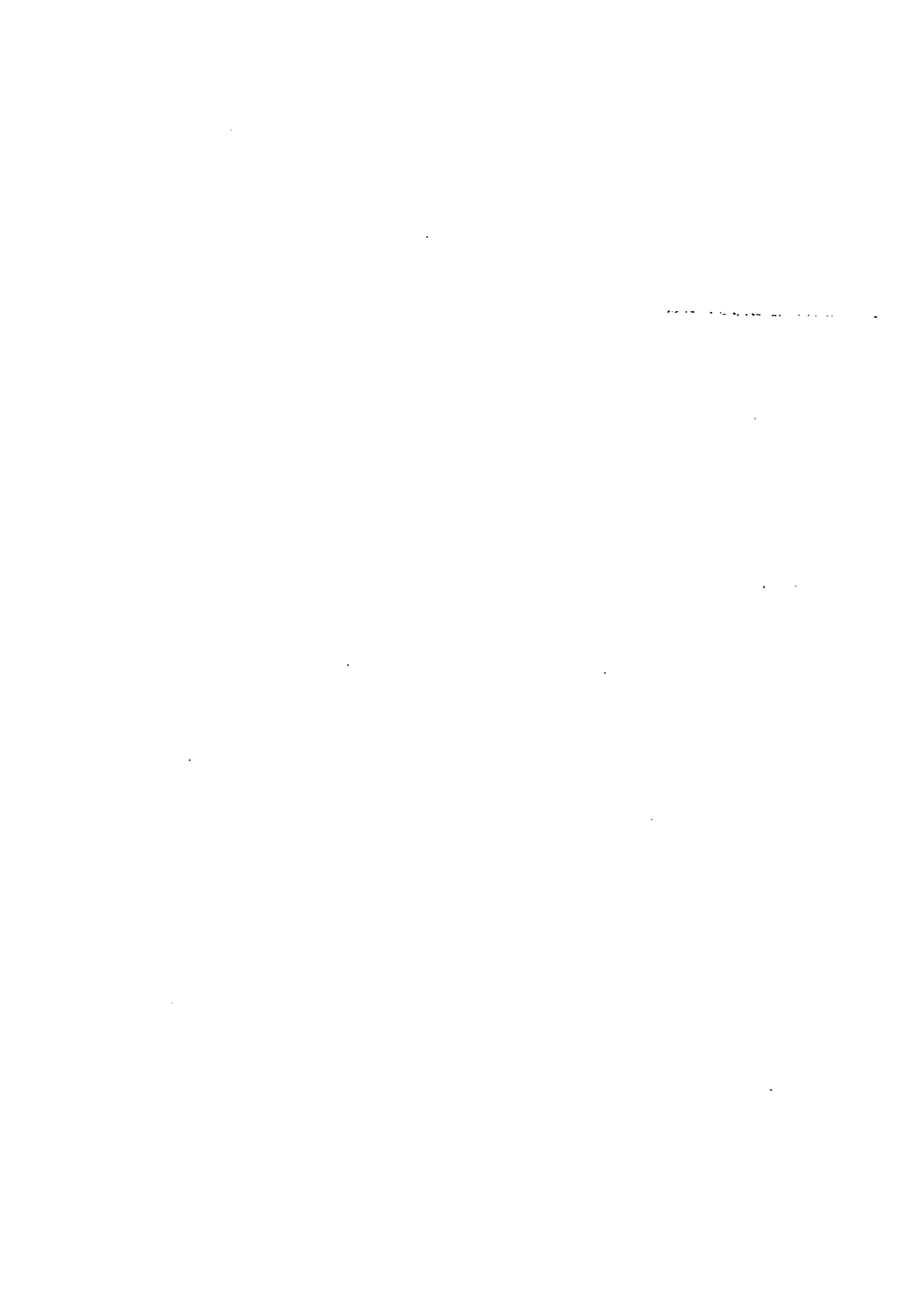

- Voto a favor da proposta dos trabalhadores.
- Voto contra a proposta dos trabalhadores.
- A** Ausente: não compareceu ao plenário para votar.
- Ab** Abstenção: estava presente mas votou em branco.
- S** Sim.
- N** Não.
- Ausente por motivo de força maior: doença, licença oficial da Assembléia, viagem em missão oficial.

08 deputados titulares
03 senadores titulares

RIO GRANDE DO NORTE
