

- Voto a favor da proposta dos trabalhadores.
- Voto contra a proposta dos trabalhadores.
- A** Ausente: não compareceu ao plenário para votar.
- Ab** Abstenção: estava presente mas votou em branco.
- S** Sim.
- N** Não.
- Ausente por motivo de força maior: doença, licença oficial da Assembléia, viagem em missão oficial.

*18 deputados titulares  
01 deputado suplente  
03 senadores titulares*

MARANHÃO

---

**ALBÉRICO FILHO**



Albérico de França Ferreira Filho, deputado, PMDB, 38 anos (10.03.50), pernambucano, casado, servidor público, 1º mandato, 33.744 votos. Foi Diretor da Divisão de Informação para Orçamento da Secretaria de Justiça do Amazonas (78). Pertenceu ao PDS. Membro da Comissão da Organização dos Poderes e Sistema de Governo e presidente da Subcomissão do Poder Executivo.

1º TURNO		2º TURNO		INFORMATIVAS	
Estabilidade	●	Estabilidade	A	Unicidade sindical	A
40 horas	●	40 horas	A	Presidencialismo	S
Turno de 6 horas	○	Turno de 6 horas	A	5 anos para Sarney	S
Salário mínimo real	A	Prescrição / 5 anos	A	Aposentadoria proporcional	A
Prescrição / 5 anos	○	Direito de greve	A	Reforma agrária	N
Férias / 1/3 do salário	A	Aviso prévio proporcional	A	Direito de greve / servidor público	A
Piso salarial	A	Estabilidade do dirigente sindical	A	Defensor do povo	A
Direito de greve	○	Sindicato como substituto processual	A	Monopólio distribuição de petróleo	N
Aviso prévio / mínimo de 30 dias	○	Trabs. / participação órgãos seus interesses	A		
Comissão de fábrica	●	Auto-aplicabilidade dos direitos sociais	A		
Nota do 1º turno: <b>3,5</b>		Nota do 2º turno: <b>ZERO</b>		Média final: <b>1,75</b>	

Um dos parlamentares que votou no regimento do Centrão, inclui-se entre os articuladores dos cinco anos de mandato para seu primo, o Presidente Sarney. Presidencialista, de traços nacionalistas, disse sim à proteção da empresa nacional e à nacionalização do subsolo, mas votou contra a reforma agrária. Foi a favor da participação popular. Obediente ao Palácio do Planalto, negou *quorum* no segundo turno.

**ALEXANDRE COSTA**



Alexandre Alves Costa, senador, PFL, 66 anos (13.10.21), maranhense, casado, engenheiro civil, 3º mandato, 372.295 votos. Prefeito de São Luís. Vice-governador de Newton Belo (62). Secretário do Interior, Justiça e Segurança do MA. Foi do PSP, ARENA e PDS. Membro da Comissão da Organização dos Poderes e Sistemas de Governo e da Subcomissão do Poder Legislativo.

1º TURNO		2º TURNO		INFORMATIVAS	
Estabilidade	●	Estabilidade	A	Unicidade sindical	N
40 horas	●	40 horas	A	Presidencialismo	S
Turno de 6 horas	A	Turno de 6 horas	A	5 anos para Sarney	S.
Salário mínimo real	○	Prescrição / 5 anos	A	Aposentadoria proporcional	S
Prescrição / 5 anos	●	Direito de greve	A	Reforma agrária	N
Férias / 1/3 do salário	○	Aviso prévio proporcional	A	Direito de greve / servidor público	N
Piso salarial	●	Estabilidade do dirigente sindical	A	Defensor do povo	N
Direito de greve	A	Sindicato como substituto processual	○	Monopólio distribuição de petróleo	N
Aviso prévio / mínimo de 30 dias	●	Trabs. / participação órgãos seus interesses	A		
Comissão de fábrica	●	Auto-aplicabilidade dos direitos sociais	A		
Nota do 1º turno: 2,0		Nota do 2º turno: 1,0		Média final: 1,5	

Ex-Senador biônico, em seu mandato anterior votou contra as Diretas e apoiou Maluf no Colégio Eleitoral. Em sua atuação na Constituinte manteve seu perfil conservador. Disse não aos pleitos sindicais e populares. Votou contra a proteção da empresa nacional e a reforma agrária. Parlamentar governista, foi um dos fundadores do Centro. Assíduo à CPI da Corrupção, onde defende Sarney, ausentou-se no 2º turno da Constituinte.

**ANTÔNIO GASPAR**



Antonio Pinheiro Gaspar, deputado, PMDB, 45 anos (28.04.43), maranhense, divorciado, farmacêutico e bioquímico, 1º mandato, 24.189 votos. Membro da Comissão da Família, Educação, Cultura e Esportes, Ciência e Tecnologia e da Comunicação e da Subcomissão da Ciência e Tecnologia e Comunicação.

1º TURNO		2º TURNO		INFORMATIVAS	
Estabilidade	<input checked="" type="radio"/>	Estabilidade	<input type="radio"/>	Unicidade sindical	<b>S</b>
40 horas	<input type="radio"/>	40 horas	<input type="radio"/>	Presidencialismo	<b>N</b>
Turno de 6 horas	<input type="radio"/>	Turno de 6 horas	<input type="radio"/>	5 anos para Sarney	<b>S</b>
Salário mínimo real	<input type="radio"/>	Prescrição / 5 anos	<input type="radio"/>	Aposentadoria proporcional	<b>N</b>
Prescrição / 5 anos	<input type="radio"/>	Direito de greve	<input type="radio"/>	Reforma agrária	<b>S</b>
Férias / 1/3 do salário	<input type="radio"/>	Aviso prévio proporcional	<input type="radio"/>	Direito de greve / servidor público	<b>S</b>
Piso salarial	<input type="radio"/>	Estabilidade do dirigente sindical	<input type="radio"/>	Defensor do povo	<b>S</b>
Direito de greve	<input type="radio"/>	Sindicato como substituto processual	<input type="radio"/>	Monopólio distribuição de petróleo	<b>S</b>
Aviso prévio / mínimo de 30 dias	<input type="radio"/>	Trabs. / participação órgãos seus interesses	<input type="radio"/>		
Comissão de fábrica	<input type="radio"/>	Auto-aplicabilidade dos direitos sociais	<input type="radio"/>		
Nota do 1º turno: <b>8,5</b>		Nota do 2º turno: <b>DEZ</b>		Média final: <b>9,25</b>	

Classificando suas posições políticas como de centro-esquerda, em sua atuação na Constituinte apoiou os pleitos dos movimentos sindicais e populares. No plano econômico disse sim à reforma agrária e à proteção da empresa nacional. Favorável ao tabelamento dos juros, votou também a favor do direito de voto aos 16 anos. É presidencialista, mas votou com os parlamentaristas. Na votação da estabilidade, seguiu a orientação da liderança de seu partido, em apoio à indenização.

**CID CARVALHO**



Cid Rojas Américo de Carvalho, deputado, PMDB, 65 anos (06.11.23), acreano, casado, advogado e jornalista, 6º mandato, 22.892 votos. Oficial de Gabinete do Ministério da Justiça (49-50). Foi do PSD e do MDB. Membro da Comissão de Sistematização.

1º TURNO		2º TURNO		INFORMATIVAS	
Estabilidade	●	Estabilidade	●	Unicidade sindical	A
40 horas	A	40 horas	●	Presidencialismo	N
Turno de 6 horas	○	Turno de 6 horas	○	5 anos para Sarney	S
Salário mínimo real	○	Prescrição / 5 anos	○	Aposentadoria proporcional	A
Prescrição / 5 anos	○	Direito de greve	○	Reforma agrária	S
Férias / 1/3 do salário	○	Aviso prévio proporcional	○	Direito de greve / servidor público	A
Piso salarial	○	Estabilidade do dirigente sindical	○	Defensor do povo	N
Direito de greve	○	Sindicato como substituto processual	A	Monopólio distribuição de petróleo	N
Aviso prévio / mínimo de 30 dias	A	Trabs. / participação órgãos seus interesses	A		
Comissão de fábrica	A	Auto-aplicabilidade dos direitos sociais	○		
Nota do 1º turno: 6,0		Nota do 2º turno: 6,0		Média final: 6,0	

Amigo e colaborador de Ulisses Guimarães, em sua atuação na Constituinte teve posturas liberais reformistas. Parlamentarista, de traços nacionalistas, votou a favor da nacionalização do subsolo. Foi favorável à reforma agrária e à participação popular. Votou contra o direito de voto aos 16 anos e a favor do direito de sindicalização do servidor público.

**COSTA FERREIRA**



Antônio da Conceição Costa Ferreira, deputado, PFL, 49 anos (28.07.39), maranhense, casado, advogado e professor, 1º mandato, 28.415 votos. Fiscal do Trabalho. Foi da ARENA e PDS. Membro da Comissão da Soberania e dos Direitos e Garantias do Homem e da Mulher e Subcomissão dos Direitos e Garantias Individuais.

1º TURNO		2º TURNO		INFORMATIVAS	
Estabilidade	<input type="radio"/>	Estabilidade	A	Unicidade sindical	Ab
40 horas	<input type="radio"/>	40 horas	A	Presidencialismo	S
Turno de 6 horas	<input checked="" type="radio"/>	Turno de 6 horas	<input type="radio"/>	5 anos para Sarney	S
Salário mínimo real	<input type="radio"/>	Prescrição / 5 anos	<input checked="" type="radio"/>	Aposentadoria proporcional	S
Prescrição / 5 anos	<input type="radio"/>	Direito de greve	<input type="radio"/>	Reforma agrária	N
Férias / 1/3 do salário	<input type="radio"/>	Aviso prévio proporcional	<input type="radio"/>	Direito de greve / servidor público	A
Piso salarial	<input type="radio"/>	Sindicato como substituto processual	<input type="radio"/>	Defensor do povo	N
Direito de greve	<input type="radio"/>	Trabs. / participação órgãos seus interesses	<input checked="" type="radio"/>	Monopólio distribuição de petróleo	N
Aviso prévio / mínimo de 30 dias	<input type="radio"/>	Aut <sup>o</sup> aplicabilidade dos direitos sociais	<input type="radio"/>		
Comissão de fábrica	<input checked="" type="radio"/>				
<b>Nota do 1º turno: 8,0</b>		<b>Nota do 2º turno: 6,0</b>		<b>Média final: 7,0</b>	

Sua atuação na Constituinte teve forte conotação nacionalista. Disse sim à proteção da empresa nacional e à nacionalização do subsolo. Signatário do Centrão, pois votou a favor de sua proposta de regimento, disse não à participação popular no processo de formulação de leis e absteve-se no direito de voto aos 16 anos. Na reforma agrária, votou com a UDR.

DAVI ALVES SILVA

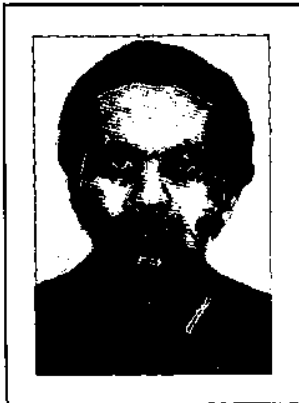

Davi Alves Silva, deputado, PDS, 37 anos (25.06.51), maranhense, casado, empresário imobiliário e pecuarista, 1º mandato, 27.122 votos. Membro da Comissão da Organização do Estado e da Subcomissão dos Estados.

1º TURNO		2º TURNO		INFORMATIVAS	
Estabilidade	A	Estabilidade	A	Unicidade sindical	A
40 horas	A	40 horas	A	Presidencialismo	N
Turno de 6 horas	A	Turno de 6 horas	A	5 anos para Sarney	S
Salário mínimo real	A	Prescrição / 5 anos	A	Aposentadoria proporcional	S
Prescrição / 5 anos	A	Direito de greve	●	Reforma agrária	N
Férias / 1/3 do salário	A	Aviso prévio proporcional	A	Direito de greve / servidor público	N
Piso salarial	A	Estabilidade do dirigente sindical	●	Defensor do povo	A
Direito de greve	A	Sindicato como substituto processual	A	Monopólio distribuição de petróleo	A
Aviso prévio / mínimo de 30 dias	A	Trabs. / participação órgãos seus interesses	●		
Comissão de fábrica	A	Auto-aplicabilidade dos direitos sociais	A		
Nota do 1º turno: ZERO		Nota do 2º turno: ZERO		Média final: ZERO	

Parlamentar ausente, em suas poucas participações nos trabalhos da Constituinte votou sob a orientação das forças conservadoras, representadas pelo Centrão. Dono de garimpo, votou a favor da nacionalização do subsolo. Disse não à proteção da empresa nacional e ao direito de greve para o servidor público. Na reforma agrária, votou com a UDR. Apoiou o parlamentarismo e disse sim à participação popular.

**EDISON LOBÃO**



Edison Lobão, senador, PFL, 51 anos (05.12.36), maranhense, casado, advogado e jornalista, 1º mandato, 492.876 votos. Assessor do Ministério de Viação de Obras Públicas de João Goulart (62). Assessor da Prefeitura de Brasília (64-68). Assessor do Ministro dos Transportes Mário Andreazza (69-74). Foi da ARENA e do PDS. Membro da Comissão da Ordem Econômica e presidente da Subcomissão da Política Agrícola e Fundiária e da Reforma Agrária.

1º TURNO		2º TURNO		INFORMATIVAS	
Estabilidade	●	Estabilidade	Ã	Unicidade sindical	N
40 horas	●	40 horas	A	Presidencialismo	S
Turno de 6 horas	A	Turno de 6 horas	A	5 anos para Sarney	S
Salário mínimo real	A	Prescrição / 5 anos	A	Aposentadoria proporcional	S
Prescrição / 5 anos	A	Direito de greve	A	Reforma agrária	A
Férias / 1/3 do salário	○	Aviso prévio proporcional	●	Direito de greve / servidor público	A
Piso salarial	A	Estabilidade do dirigente sindical	A	Defensor do povo	N
Direito de greve	○	Sindicato como substituto processual	A	Monopólio distribuição de petróleo	N
Aviso prévio / mínimo de 30 dias	A	Trabs. / participação órgãos seus interesses	A		
Comissão de fábrica	●	Auto-aplicabilidade dos direitos sociais	A		
Nota do 1º turno: 1,5		Nota do 2º turno: ZERO		Média final: 0,75	

Parlamentar governista, em sua trajetória sempre apóia a situação. Foi eleitor de Maluf, mas logo a seguir passou a defender a situação, inclusive propondo seis anos de mandato para Sarney. Integrante do Centrão, comportou-se de acordo com as conveniências da UDR na presidência da subcomissão de que fez parte. Votou contra a proteção da empresa nacional e contra o mandato de segurança coletivo.



**EDIVALDO HOLANDA**



Edivaldo Holanda Braga, deputado, PL, 43 anos (31.12.46), Paraibano, casado, 1º mandato, sendo 1º suplente com 21.468 votos. Ex-Chefe da Casa Civil do Governo do Maranhão. Assumiu como deputado-Constituinte no lugar do titular, Sarney Filho, licenciado a partir de 5 de maio de 1988.

1º TURNO		2º TURNO		INFORMATIVAS	
Estabilidade	-	Estabilidade	A	Unicidade sindical	-
40 horas	-	40 horas	A	Presidencialismo	-
Turno de 6 horas	-	Turno de 6 horas	A	5 anos para Sarney	S
Salário mínimo real	-	Prescrição / 5 anos	A	Aposentadoria proporcional	S
Prescrição / 5 anos	-	Direito de greve	A	Reforma agrária	N
Férias / 1/3 do salário	-	Aviso prévio proporcional	A	Direito de greve / servidor público	-
Piso salarial	-	Estabilidade do dirigente sindical	A	Defensor do povo	-
Direito de greve	-	Sindicato como substituto processual	A	Monopólio distribuição de petróleo	-
Aviso prévio / mínimo de 30 dias	-	Trabs. / participação órgãos seus interesses	A		
Comissão de fábrica	-	Auto-aplicabilidade dos direitos sociais	A		
Nota do 1º turno: -		Nota do 2º turno: ZERO		Média final: ZERO	

Substituto de Sarney Filho, veio poucas vezes à Constituinte. Compareceu para apoiar os cinco anos para Sarney e para votar com a UDR, contra a reforma agrária. Protestante, conservador, votou a favor do tabelamento dos juros em represália ao banqueiro Ronaldo César Coelho, que tinha votado a favor da reforma agrária. Foi o "troco" dos seguidores da UDR.

**ELIÉZER MOREIRA**



Eliézer Moreira Filho, deputado, PFL, 53 anos (09.03.35), fluminense, divorciado, advogado e servidor público, 1º mandato, 28.343 votos. Secretário Estadual de Administração (67-68), de Reforma Administrativa (67-69) e da Casa Civil (69-70) no governo José Sarney. Secretário da Indústria e Comércio (83-84) e Secretário de Administração (84-86) do governo Luiz Rocha. Foi da ARENA. Membro da Comissão de Organização do Estado e da Subcomissão dos Municípios e Regiões.

1º TURNO		2º TURNO		INFORMATIVAS	
Estabilidade	●	Estabilidade	A	Unicidade sindical	S
40 horas	●	40 horas	A	Presidencialismo	S
Turno de 6 horas	●	Turno de 6 horas	A	5 anos para Sarney	S
Salário mínimo real	●	Prescrição / 5 anos	A	Aposentadoria proporcional	A
Prescrição / 5 anos	●	Direito de greve	A	Reforma agrária	A
Férias / 1/3 do salário	A	Aviso prévio proporcional	A	Direito de greve / servidor público	S
Piso salarial	○	Estabilidade do dirigente sindical	A	Defensor do povo	Ab
Direito de greve	Ab	Sindicato como substituto processual	A	Monopólio distribuição de petróleo	A
Aviso prévio / mínimo de 30 dias	A	Trabs. / participação órgãos seus interesses	A		
Comissão de fábrica	●	Auto-aplicabilidade dos direitos sociais	A		
<b>Nota do 1º turno: 1,0</b>		<b>Nota do 2º turno: ZERO</b>		<b>Média final: 0,5</b>	

Ligado à família Sarney, foi eleito com o apoio de Roseana Murad. Conservador, em sua atuação na Constituinte integrou-se ao Centrão. Votou contra o direito de iniciativa popular na elaboração de leis, ausentou-se na primeira votação da reforma agrária, votando com a UDR na segunda. Esteve ausente nas votações que tratavam da nacionalização do subsolo e da proteção à empresa nacional.

**ENOC VIEIRA**



Enoc Almeida Vieira, deputado, PFL, 50 anos (07.01.38), maranhense, divorciado, advogado e servidor público, 2º mandato, 27.087 votos. Pertenceu à ARENA e ao PDS. Foi coordenador-geral de Treinamento do Secretário de Administração do Maranhão. Membro da Comissão da Organização dos Poderes e Sistemas de Governo e da Subcomissão do Poder Executivo.

1º TURNO		2º TURNO		INFORMATIVAS	
Estabilidade	●	Estabilidade	●	Unicidade sindical	S
40 horas	●	40 horas	●	Presidencialismo	S
Turno de 6 horas	●	Turno de 6 horas	A	5 anos para Sarney	S
Salário mínimo real	●	Prescrição / 5 anos	A	Aposentadoria proporcional	S
Prescrição / 5 anos	A	Direito de greve	●	Reforma agrária	N
Férias / 1/3 do salário	●	Aviso prévio proporcional	●	Direito de greve / servidor público	A
Piso salarial	●	Estabilidade do dirigente sindical	●	Defensor do povo	N
Direito de greve	○	Sindicato como substituto processual	A	Monopólio distribuição de petróleo	N
Aviso prévio / mínimo de 30 dias	○	Trabs. / participação órgãos seus interesses	●		
Comissão de fábrica	A	Auto-aplicabilidade dos direitos sociais	A		
<b>Nota do 1º turno: 1,0</b>		<b>Nota do 2º turno: ZERO</b>		<b>Média final: 0,5</b>	

Privatista, integrante do Centrão, em sua atuação na Constituinte priorizou questões regionais. Protestante, votou contra a participação popular e contra a reforma agrária. Disse não à proteção à empresa nacional e à nacionalização do subsolo. Disse sim ao direito de voto aos 16 anos. Apoiou a UDR em sua represália ao banqueiro Ronaldo César Coelho, votando a favor do tabelamento dos juros.

**FRANCISCO COELHO**

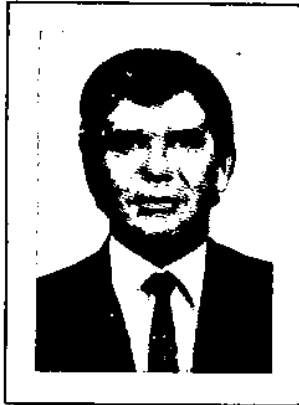

Francisco de Assis Milhomem Coelho, deputado, PFL, 39 anos (14.06.49), maranhense, casado, engenheiro agrônomo e empresário rural, 1º mandato, 54.693 votos. Secretário do Interior do governo Luís Rocha (83-84). Pertenceu ao PDS. Membro da Comissão da Ordem Social e da Subcomissão de Saúde, Seguridade e Meio Ambiente.

1º TURNO		2º TURNO		INFORMATIVAS	
Estabilidade	●	Estabilidade	●	Unicidade sindical	A
40 horas	●	40 horas	A	Presidencialismo	S
Turno de 6 horas	●	Turno de 6 horas	A		
Salário mínimo real	●	Prescrição / 5 anos	A	5 anos para Sarney	S
Prescrição / 5 anos	○	Direito de greve	A	Aposentadoria proporcional	A
Férias / 1/3 do salário	A	Aviso prévio proporcional	A	Reforma agrária	N
Piso salarial	●	Estabilidade do dirigente sindical	A	Direito de greve / servidor público	A
Direito de greve	A	Sindicato como substituto processual	A		
Aviso prévio / mínimo de 30 dias	○	Trabs. / participação órgãos seus interesses	●	Defensor do povo	N
Comissão de fábrica	●	Auto-aplicabilidade dos direitos sociais	A	Monopólio distribuição de petróleo	A
Nota do 1º turno: 1,5		Nota do 2º turno: ZERO		Média final: 0,75	

Primo e sócio do ex-Governador Luiz Rocha, foi o segundo deputado mais bem votado de seu Estado. Em sua atuação na Constituinte se somou ao Centrão para reduzir a influência das esquerdas nas votações dos direitos sociais e da ordem econômica. Foi contrário à participação popular, à nacionalização do subsolo e à proteção à empresa nacional. Na reforma agrária, votou com a UDR.

**HAROLDO SABÓIA**



Haroldo Freitas Pires de Sabóia, deputado, PMDB, 38 anos (16.06.50), maranhense, casado, jornalista, servidor público e analista de sistemas, 1º mandato, 22.930 votos. Membro da Comissão de Sistematização.

1º TURNO		2º TURNO		INFORMATIVAS	
Estabilidade	<input type="radio"/>	Estabilidade	<input type="radio"/>	Unicidade sindical	S
40 horas	<input type="radio"/>	40 horas	<input type="radio"/>	Presidencialismo	N
Turno de 6 horas	<input type="radio"/>	Turno de 6 horas	<input type="radio"/>	5 anos para Sarney	N
Salário mínimo real	<input type="radio"/>	Prescrição / 5 anos	<input type="radio"/>	Aposentadoria proporcional	S
Prescrição / 5 anos	<input type="radio"/>	Direito de greve	<input type="radio"/>	Reforma agrária	S
Férias / 1/3 do salário	<input type="radio"/>	Aviso prévio proporcional	<input type="radio"/>	Direito de greve / servidor público	S
Piso salarial	<input type="radio"/>	Estabilidade do dirigente sindical	<input type="radio"/>	Defensor do povo	S
Direito de greve	<input type="radio"/>	Sindicato como substituto processual	<input type="radio"/>	Monopólio distribuição de petróleo	S
Aviso prévio / mínimo de 30 dias	<input type="radio"/>	Trabs. / participação órgãos seus interesses	<input type="radio"/>		
Comissão de fábrica	<input type="radio"/>	Auto-aplicabilidade dos direitos sociais	<input type="radio"/>		
Nota do 1º turno: <b>DEZ</b>		Nota do 2º turno: <b>DEZ</b>		Média final: <b>DEZ</b>	

Parlamentar atuante, dedicou seu mandato à defesa dos pleitos sociais, democráticos e populares. Disse sim à participação popular e ao direito de voto aos 16 anos. No plano econômico votou a favor da proteção da empresa nacional, da nacionalização do subsolo, da reforma agrária e do tabelamento dos juros. Parlamentarista, votou contra os cinco anos para Sarney. É co-autor da emenda que garante aposentadoria ao trabalhador rural.

**JAYME SANTANA**



Jayme Manoel Tavares Neiva de Santana, deputado, PFL, 44 anos (19.11.43), maranhense, casado, economista e administrador de empresas, 2º mandato, 49.012 votos. Secretário da Fazenda, do Planejamento, da Indústria e Comércio e Chefe da Casa Civil do Estado. Pertenceu ao PDS. Membro da Comissão da Organização Eleitoral, Partidária e Garantias das Instituições e primeiro vice-presidente da Subcomissão do Sistema Eleitoral e Partidos Políticos.

1º TURNO		2º TURNO		INFORMATIVAS	
Estabilidade	<input checked="" type="radio"/>	Estabilidade	<input type="radio"/>	Unicidade sindical	<b>N</b>
40 horas	<input type="radio"/>	40 horas	<input type="radio"/>	Presidencialismo	<b>S</b>
Turno de 6 horas	<input type="radio"/>	Turno de 6 horas	<input type="radio"/>		
Salário mínimo real	<input type="radio"/>	Prescrição / 5 anos	<input type="radio"/>	5 anos para Sarney	<b>N</b>
Prescrição / 5 anos	<input type="radio"/>	Direito de greve	<input type="radio"/>	Aposentadoria proporcional	<b>S</b>
Férias / 1/3 do salário	<input type="radio"/>	Aviso prévio proporcional	<b>A</b>	Reforma agrária	<b>S</b>
Piso salarial	<input type="radio"/>	Estabilidade do dirigente sindical	<input type="radio"/>	Direito de greve / servidor público	<b>S</b>
Direito de greve	<input type="radio"/>	Sindicato como substituto processual	<input type="radio"/>		
Aviso prévio / mínimo de 30 dias	<input type="radio"/>	Trabs. / participação órgãos seus interesses	<input type="radio"/>	Defensor do povo	<b>S</b>
Comissão de fábrica	<input checked="" type="radio"/>	Auto-aplicabilidade dos direitos sociais	<input type="radio"/>	Monopólio distribuição de petróleo	<b>N</b>
Nota do 1º turno: <b>8,0</b>		Nota do 2º turno: <b>9,0</b>		Média final: <b>8,5</b>	

Com perfil político em evolução, surpreendeu positivamente em sua atuação na Constituinte. Disse sim à participação popular e ao direito de sindicalização do servidor público. Votou a favor da proteção da empresa nacional, da nacionalização do subsolo e da reforma agrária. Presidencialista, votou contra os cinco anos para Sarney. Filiou-se ao PSDB.

**JOÃO CASTELO**



João Castelo Ribeiro Gonçalves, senador, PDS, 51 anos (19.10.37), maranhense, casado, técnico em administração e advogado, 1º mandato, 631.853 votos. Governador (79-82), Presidente do Banco Amazense (70). Pertenceu à ARENA. Membro da Comissão do Sistema Tributário, Orçamento e Finanças e da Subcomissão de Tributos, Participação e Distribuição de Receitas.

1º TURNO		2º TURNO		INFORMATIVAS	
Estabilidade	●	Estabilidade	A	Unicidade sindical	A
40 horas	A	40 horas	A	Presidencialismo	S
Turno de 6 horas	●	Turno de 6 horas	○	5 anos para Sarney	N
Salário mínimo real	●	Prescrição / 5 anos	A	Aposentadoria proporcional	S
Prescrição / 5 anos	○	Direito de greve	A	Reforma agrária	N
Férias / 1/3 do salário	A	Aviso prévio proporcional	○	Direito de greve / servidor público	A
Piso salarial	A	Estabilidade do dirigente sindical	A	Defensor do povo	N
Direito de greve	A	Sindicato como substituto processual	○	Monopólio distribuição de petróleo	N
Aviso prévio / mínimo de 30 dias	●	Trabs. / participação órgãos seus interesses	A		
Comissão de fábrica	●	Auto-aplicabilidade dos direitos sociais	○		
<b>Nota do 1º turno: 1,0</b>		<b>Nota do 2º turno: 4,0</b>		<b>Média final: 2,5</b>	

Conservador, ex-aliado e hoje inimigo do Presidente José Sarney, teve uma atuação em harmonia com o Centrão, grupamento que ajudou a fundar para reduzir a influência da esquerda na votação das questões da ordem econômica e social. Votou contra a participação popular, contra a proteção da empresa nacional e a nacionalização do subsolo. Absteve-se quanto ao direito de voto aos 16 anos e votou contra a reforma agrária.

**JOAQUIM HAICKEL**



Joaquim Elias Nagib Pinto Haickel, deputado, PMDB, 28 anos (13.12.59), maranhense, solteiro, editor e advogado, 1º mandato, 22.572 votos. Pertenceu ao PDS. Membro da Comissão da Soberania e dos Direitos e Garantias do Homem e da Mulher e Subcomissão dos Direitos e Garantias Individuais.

1º TURNO		2º TURNO		INFORMATIVAS	
Estabilidade	A	Estabilidade	A	Unicidade sindical	S
40 horas	●	40 horas	A	Presidencialismo	S
Turno de 6 horas	A	Turno de 6 horas	●	5 anos para Sarney	S
Salário mínimo real	A	Prescrição / 5 anos	A		
Prescrição / 5 anos	A	Direito de greve	A	Aposentadoria proporcional	S
Férias / 1/3 do salário	A	Aviso prévio proporcional	A	Reforma agrária	Ab
Piso salarial	A	Estabilidade do dirigente sindical	A	Direito de greve / servidor público	A
Direito de greve	A	Sindicato como substituto processual	A	Defensor do povo	A
Aviso prévio / mínimo de 30 dias	○	Trabs. / participação órgãos seus interesses	●		
Comissão de fábrica	A	Auto-aplicabilidade dos direitos sociais	A	Monopólio distribuição de petróleo	A
Nota do 1º turno: 0,5		Nota do 2º turno: ZERO		Média final: 0,25	

Com alto índice de ausência, sua atuação na Constituinte foi muito confusa. Absteve-se na primeira votação da reforma agrária, mas votou contra na segunda. Votou a favor da nacionalização do subsolo e absteve-se quanto à proteção da empresa nacional. Disse sim ao tabelamento dos juros e ao mandato de cinco anos para Sarney. Foi um dos signatários do Centrão. Apoiou a iniciativa popular.



JOSÉ CARLOS SABÓIA



José Carlos Sabóia Magalhães Neto, deputado, PSB, 43 anos (25.01.45), cearense, casado, antropólogo e professor, 1º mandato, 25.158 votos. Eleito pelo PMDB. Membro da Comissão da Ordem Social e da Subcomissão dos Negros, Populações Indígenas, Pessoas Deficientes e Minorias.

1º TURNO		2º TURNO		INFORMATIVAS	
Estabilidade	<input type="radio"/>	Estabilidade	<input type="radio"/>	Unicidade sindical	<b>S</b>
40 horas	<input type="radio"/>	40 horas	<input type="radio"/>	Presidencialismo	<b>N</b>
Turno de 6 horas	<input type="radio"/>	Turno de 6 horas	<input type="radio"/>	5 anos para Sarney	<b>N</b>
Salário mínimo real	<input type="radio"/>	Prescrição / 5 anos	<input type="radio"/>	Aposentadoria proporcional	<b>S</b>
Prescrição / 5 anos	<input type="radio"/>	Direito de greve	<input type="radio"/>	Reforma agrária	<b>S</b>
Férias / 1/3 do salário	<input type="radio"/>	Aviso prévio proporcional	<input type="radio"/>	Direito de greve / servidor público	<b>S</b>
Piso salarial	<input type="radio"/>	Estabilidade do dirigente sindical	<input type="radio"/>	Defensor do povo	<b>S</b>
Direito de greve	<input type="radio"/>	Sindicato como substituto processual	<input type="radio"/>	Monopólio distribuição de petróleo	<b>S</b>
Aviso prévio / mínimo de 30 dias	<input type="radio"/>	Trabs. / participação órgãos seus interesses	<input type="radio"/>		
Comissão de fábrica	<input type="radio"/>	Auto-aplicabilidade dos direitos sociais	<input type="radio"/>		
<b>Nota do 1º turno: DEZ</b>		<b>Nota do 2º turno: DEZ</b>		<b>Média final: DEZ</b>	

Parlamentar de boa formação intelectual, priorizou os direitos das minorias na Constituinte. Posicionou-se firmemente em defesa da reforma agrária e da redução para quatro anos de mandato de Sarney. É parlamentarista convicto e deu todo apoio aos pleitos dos movimentos sindicais e populares. Foi um dos principais responsáveis pela mobilização dos índios em defesa de suas conquistas.

**JOSÉ TEIXEIRA**



José de Sousa Teixeira, deputado, PFL, 47 anos (05.11.40), piauiense, casado, técnico superior em administração, 1º mandato, 48.132 votos. Secretário de Administração do governo José Sarney (68-70), Secretário de Planejamento (83-84), Secretário da Fazenda (84-85) e Secretário-chefe do Gabinete Civil (85-86) do governo Luis Rocha. Membro da Comissão de Organização do Estado e da Subcomissão dos Estados.

1º TURNO		2º TURNO		INFORMATIVAS	
Estabilidade	●	Estabilidade	A	Unicidade sindical	S
40 horas	●	40 horas	●	Presidencialismo	S
Turno de 6 horas	A	Turno de 6 horas	A	5 anos para Sarney	S
Salário mínimo real	●	Prescrição / 5 anos	A	Aposentadoria proporcional	S
Prescrição / 5 anos	A	Direito de greve	●	Reforma agrária	N
Férias / 1/3 do salário	○	Aviso prévio proporcional	A	Direito de greve / servidor público	Ab
Piso salarial	○	Estabilidade do dirigente sindical	●	Defensor do povo	N
Direito de greve	○	Sindicato como substituto processual	A	Monopólio distribuição de petróleo	N
Aviso prévio / mínimo de 30 dias	○	Trabs. / participação órgãos seus interesses	●		
Comissão de fábrica	●	Auto-aplicabilidade dos direitos sociais	A		
<b>Nota do 1º turno: 3,0</b>		<b>Nota do 2º turno: ZERO</b>		<b>Média final: 1,5</b>	

Sua atuação na Constituinte priorizou as questões regionais, notadamente a criação do Estado do Maranhão do Sul. Conservador, foi um dos fundadores do Centrão. Votou contra a nacionalização do subsolo, a iniciativa popular na elaboração de leis e a favor dos cinco anos para Sarney. Contrário ao direito de voto aos 16 anos, votou com a UDR na reforma agrária.

**ONOFRE CORRÊA**



Onofre Rodrigues Corrêa, deputado, PMDB, 39 anos (28.09.49), mineiro, casado, economista, industrial e comerciante, 1º mandato, 23.406 votos. Membro da Comissão de Família, Educação, Cultura e Esportes, Ciência e Tecnologia e Comunicação e primeiro vice-presidente da Subcomissão de Ciência e Tecnologia e da Comunicação.

1º TURNO		2º TURNO		INFORMATIVAS	
Estabilidade	●	Estabilidade	A	Unicidade sindical	A
40 horas	A	40 horas	●	Presidencialismo	N
Turno de 6 horas	A	Turno de 6 horas	A	5 anos para Sarney	S
Salário mínimo real	A	Prescrição / 5 anos	●	Aposentadoria proporcional	A
Prescrição / 5 anos	A	Direito de greve	●	Reforma agrária	S
Férias / 1/3 do salário	A	Aviso prévio proporcional	●	Direito de greve / servidor público	N
Piso salarial	A	Estabilidade do dirigente sindical	○	Defensor do povo	A
Direito de greve	A	Sindicato como substituto processual	A	Monopólio distribuição de petróleo	N
Aviso prévio / mínimo de 30 dias	A	Trabs. / participação órgãos seus interesses	A		
Comissão de fábrica	A	Auto-aplicabilidade dos direitos sociais	A		
Nota do 1º turno: ZERO		Nota do 2º turno: 1,0		Média final: 0,5	

Um dos signatários do regimento do Centrão, teve atuação conservadora na Constituinte. No processo de votação da subcomissão, foi localizado às pressas pelo Ministro das Comunicações para votar contra o Conselho de Comunicação Social, que seria aprovado com o voto de seu substituto Antônio Brito. Votou contra o mandado de segurança coletivo e contra o direito de greve para o servidor público. Favorável aos cinco anos para Sarney, votou contra o Presidencialismo.

**SARNEY FILHO**



José Sarney Filho, deputado, PFL, 31 anos (14.06.57), maranhense, casado, advogado, 2º mandato, 109.448 votos. Filho do presidente José Sarney. Pertenceu à ARENA e ao PDS. Membro da Comissão da Soberania e dos Direitos e Garantias do Homem e da Mulher e Subcomissão da Nacionalidade, da Soberania e das Relações Internacionais. Licenciado a partir de maio/88 para assumir a Secretaria de Governo do Estado do Maranhão.

1º TURNO		2º TURNO		INFORMATIVAS	
Estabilidade	●	Estabilidade	-	Unicidade sindical	A
40 horas	A	40 horas	-	Presidencialismo	S
Turno de 6 horas	A	Turno de 6 horas	-	5 anos para Sarney	-
Salário mínimo real	A	Prescrição / 5 anos	-	Aposentadoria proporcional	-
Prescrição / 5 anos	A	Direito de greve	-	Reforma agrária	-
Férias / 1/3 do salário	A	Aviso prévio proporcional	-	Direito de greve / servidor público	A
Piso salarial	A	Estabilidade do dirigente sindical	-	Defensor do povo	A
Direito de greve	○	Sindicato como substituto processual	-	Monopólio distribuição de petróleo	A
Aviso prévio / mínimo de 30 dias	A	Trabs. / participação órgãos seus interesses	-		
Comissão de fábrica	A	Auto-aplicabilidade dos direitos sociais	-		
Nota do 1º turno: 0,5		Nota do 2º turno: —		Média final: 0,5	

Filho do Presidente José Sarney, participou apenas das votações do 1º turno. É indisciplinado e inúmeras vezes divergiu da orientação do pai. Votou a favor das Diretas-Já, quando Sarney trabalhava por sua rejeição. Votou contra a proposta de reforma agrária da UDR, patrocinada pelo Centrão, o que resultou em sua destituição da vice-liderança do PFL. Foi então ser secretário no Governo Epitácio Cafeteira.

VICTOR TROVÃO



Victor Dias Trovão, deputado, PFL, 67 anos (15.06.21), maranhense, casado, industrial e empresário rural, 3º mandato, 24.858 votos. Prefeito de Coroatá (66-70). Pertenceu à ARENA e ao PDS. Membro da Comissão da Soberania e dos Direitos e Garantias do Homem e da Mulher e Subcomissão da Nacionalidade, da Soberania e das Relações Internacionais.

1º TURNO		2º TURNO		INFORMATIVAS	
Estabilidade	A	Estabilidade	A	Unicidade sindical	N
40 horas	○	40 horas	A	Presidencialismo	S
Turno de 6 horas	●	Turno de 6 horas	A	5 anos para Sarney	S
Salário mínimo real	A	Prescrição / 5 anos	A	Aposentadoria proporcional	S
Prescrição / 5 anos	A	Direito de greve	A	Reforma agrária	N
Férias / 1/3 do salário	A	Aviso prévio proporcional	A	Direito de greve / servidor público	A
Piso salarial	A	Estabilidade do dirigente sindical	A	Defensor do povo	A
Direito de greve	●	Sindicato como substituto processual	A	Monopólio distribuição de petróleo	N
Aviso prévio / mínimo de 30 dias	●	Trabs. / participação órgãos seus interesses	A		
Comissão de fábrica	●	Auto-aplicabilidade dos direitos sociais	A		
Nota do 1º turno: 1,5		Nota do 2º turno: ZERO		Média final: 0,75	

Simpatizante da UDR e membro do Centrão, sua atuação na Constituinte foi nitidamente conservadora. Votou contra a participação popular no processo legislativo, contra o mandado de segurança coletivo, contra a proteção da empresa nacional, contra a reforma agrária e contra a nacionalização do subsolo. Foi a favor do tabelamento dos juros e absteve-se quanto ao direito de voto aos 16 anos.

VIEIRA DA SILVA



Raimundo Lisboa Vieira da Silva, deputado, PDS, 66 anos (11.02.22), maranhense, casado, contabilista e empresário, 5º mandato, 16.122 votos. Chefe da Casa Civil do ex-território do Iguazu (46). Diretor-Presidente da Companhia Telefônica do MA. Foi do PTB e da ARENA. Membro da Comissão da Organização Eleitoral, Partidária e Garantia das Instituições e da Subcomissão do Sistema Eleitoral e Partidos Políticos.

1º TURNO		2º TURNO		INFORMATIVAS	
Estabilidade	A	Estabilidade	A	Unicidade sindical	A
40 horas	A	40 horas	A	Presidencialismo	S
Turno de 6 horas	A	Turno de 6 horas	A	5 anos para Sarney	S
Salário mínimo real	A	Prescrição / 5 anos	A	Aposentadoria proporcional	A
Prescrição / 5 anos	A	Direito de greve	A	Reforma agrária	A
Férias / 1/3 do salário	A	Aviso prévio proporcional	A	Direito de greve / servidor público	A
Piso salarial	A	Estabilidade do dirigente sindical	A	Defensor do povo	A
Direito de greve	A	Sindicato como substituto processual	A	Monopólio distribuição de petróleo	A
Aviso prévio / mínimo de 30 dias	A	Trabs. / participação órgãos seus interesses	A		
Comissão de fábrica	A	Auto-aplicabilidade dos direitos sociais	○		
Nota do 1º turno: ZERO		Nota do 2º turno: 1,0		Média final: 0,5	

Dono da Rádio e TV Ribamar, é adversário do Presidente Sarney, tendo na Constituinte uma atuação voltada para os interesses regionais. Ausente nas principais votações, foi um dos signatários do Centrão. Votou a favor do presidencialismo e dos cinco anos para Sarney. Em seu mandato anterior votou contra as Diretas-Já e em Maluf no Colégio Eleitoral.

WAGNER LAGO



Ricardo Wagner de Carvalho Lago, deputado, PMDB, 44 anos (15.02.44), maranhense, casado, advogado e promotor de justiça, 2º mandato, 22.109 votos. Membro da Comissão da Organização do Estado e da Subcomissão da União, Distrito Federal e Territórios.

1º TURNO		2º TURNO		INFORMATIVAS	
Estabilidade	●	Estabilidade	●	Unicidade sindical	S
40 horas	●	40 horas	A	Presidencialismo	S
Turno de 6 horas	○	Turno de 6 horas	○	5 anos para Sarney	S
Salário mínimo real	○	Prescrição / 5 anos	A	Aposentadoria proporcional	N
Prescrição / 5 anos	○	Direito de greve	○	Reforma agrária	S
Férias / 1/3 do salário	○	Aviso prévio proporcional	○	Direito de greve / servidor público	N
Piso salarial	○	Estabilidade do dirigente sindical	○	Defensor do povo	N
Direito de greve	○	Sindicato como substituto processual	○	Monopólio distribuição de petróleo	N
Aviso prévio / mínimo de 30 dias	○	Trabs. / participação órgãos seus interesses	○		
Comissão de fábrica	●	Auto-aplicabilidade dos direitos sociais	○		
Nota do 1º turno: 6,5		Nota do 2º turno: 7,0		Média final: 6,75	

Vinculado ao Governador Eptácio Cafeteira, tem sua principal base eleitoral em Bacabal. Diz-se parlamentarista, mas votou pelo presidencialismo. Absteve-se na votação da participação popular e disse não ao direito de voto aos 16 anos. Votou contra a proteção da empresa nacional e a favor da nacionalização do subsolo. Votou a favor da reforma agrária.





- Voto a favor da proposta dos trabalhadores.
- Voto contra a proposta dos trabalhadores.
- A** Ausente: não compareceu ao plenário para votar.
- Ab** Abstenção: estava presente mas votou em branco.
- S** Sim.
- N** Não.
- Ausente por motivo de força maior: doença, licença oficial da Assembléia, viagem em missão oficial.

*08 deputados titulares*  
*01 deputado suplente*  
*03 senadores titulares*

**MATO GROSSO**

---