

- Voto a favor da proposta dos trabalhadores.
- Voto contra a proposta dos trabalhadores.
- A** Ausente: não compareceu ao plenário para votar.
- Ab** Abstenção: estava presente mas votou em branco.
- S** Sim.
- N** Não.
- Ausente por motivo de força maior: doença, licença oficial da Assembléia, viagem em missão oficial.

*22 deputados titulares*  
*03 senadores titulares*

CEARÁ

---

**AÉCIO DE BORBA**



Aécio de Borba Vasconcelos, deputado, PDS, 57 anos (06.04.31), cearense, casado, empresário industrial e agropecuarista, 2º mandato, 40.929 votos. Pertenceu à UDN e ao PL. Vice-Prefeito de Fortaleza (59-63). Foi Secretário: de Planejamento; de Agricultura, Indústria e Comércio no governo Virgílio Tavora (79-83) e Secretário-Chefe das Assessorias Especiais do Ceará. Membro da Comissão da Família, da Educação, da Cultura e Esportes, da Ciência e Tecnologia e da Comunicação e primeiro vice-presidente da Subcomissão da Educação, Cultura e Esportes.

1º TURNO		2º TURNO		INFORMATIVAS	
Estabilidade	●	Estabilidade	●	Unicidade sindical	A
40 horas	●	40 horas	●	Presidencialismo	S
Turno de 6 horas	●	Turno de 6 horas	●	5 anos para Sarney	S
Salário mínimo real	●	Prescrição / 5 anos	●	Aposentadoria proporcional	S
Prescrição / 5 anos	●	Direito de greve	●	Reforma agrária	N
Férias / 1/3 do salário	●	Aviso prévio proporcional	●	Direito de greve / servidor público	N
Piso salarial	●	Estabilidade do dirigente sindical	●	Defensor do povo	N
Direito de greve	○	Sindicato como substituto processual	●	Monopólio distribuição de petróleo	A
Aviso prévio / mínimo de 30 dias	●	Trabs. / participação órgãos seus interesses	●		
Comissão de fábrica	A	Auto-aplicabilidade dos direitos sociais	A		
Nota do 1º turno: 0,5		Nota do 2º turno: ZERO		Média final: 0,25	

Um dos fundadores do Centrão, sua atuação na Constituinte chegou a ser reacionária. No exercício da presidência de sua subcomissão criou um clima de constrangimento e extremo desconforto ao Ministro Celso Furtado, quando lhe agradeceu pela paciência de ter ouvido um depoimento – que emocionou o Ministro – de um seringueiro em defesa da cultura daquela classe. É membro da UDR e votou contra a reforma agrária.

AFONSO SANCHO

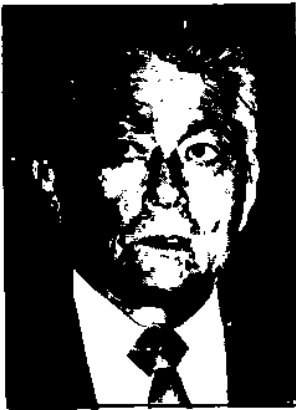

José Afonso Sancho, senador, PDS, 66 anos (27.04.22), cearense, casado, banqueiro, agropecuarista, minerador e empresário, primeiro mandato, suplente do ex-senador Virgílio Távora, assumindo a cadeira em virtude do falecimento deste em 03.06.88.

1º TURNO		2º TURNO		INFORMATIVAS	
Estabilidade	-	Estabilidade	●	Unicidade sindical	-
40 horas	-	40 horas	●	Presidencialismo	-
Turno de 6 horas	-	Turno de 6 horas	●	5 anos para Sarney	-
Salário mínimo real	-	Prescrição / 5 anos	A	Aposentadoria proporcional	-
Prescrição / 5 anos	-	Direito de greve	A	Reforma agrária	-
Férias / 1/3 do salário	-	Aviso prévio proporcional	A	Direito de greve / servidor público	-
Piso salarial	-	Estabilidade do dirigente sindical	●	Defensor do povo	-
Direito de greve	-	Sindicato como substituto processual	A	Monopólio distribuição de petróleo	-
Aviso prévio / mínimo de 30 dias	-	Trabs. / participação órgãos seus interesses	●		
Comissão de fábrica	-	Auto-aplicabilidade dos direitos sociais	A		
Nota do 1º turno: -		Nota do 2º turno: ZERO		Média final: ZERO	

É conservador e representa os interesses dos banqueiros no Congresso Nacional. Substitui o falecido Senador Virgílio Távora. Irritado com as conquistas sociais e furioso com a nacionalização do subsolo e com o tabelamento dos juros, chamou a Constituinte de "chiqueiro da esquerda", numa atitude de profundo desrespeito ao Poder Soberano da Nação. No segundo turno, votou contra a reforma agrária.

**BEZERRA DE MELO**



Manoel Bezerra de Melo, deputado, PMDB, 62 anos (05.01.26), cearense, casado, professor e empresário, 5º mandato, 57.815 votos. Foi da ARENA e do PDS. Diretor da Divisão de Relações Públicas da Secretária de Educação de São Paulo (63-64) e Reitor da Universidade de Mogi das Cruzes. Membro da Comissão da Família, da Educação, da Cultura e Esportes, da Ciência e Tecnologia e da Comunicação e da Subcomissão da Educação, Cultura e Esportes.

1º TURNO		2º TURNO		INFORMATIVAS	
Estabilidade	●	Estabilidade	●	Unicidade sindical	S
40 horas	●	40 horas	●	Presidencialismo	S
Turno de 6 horas	○	Turno de 6 horas	○	5 anos para Sarney	S
Salário mínimo real	●	Prescrição / 5 anos	●	Aposentadoria proporcional	S
Prescrição / 5 anos	○	Direito de greve	●	Reforma agrária	S
Férias / 1/3 do salário	Ab	Aviso prévio proporcional	○	Direito de greve / servidor público	A
Piso salarial	○	Estabilidade do dirigente sindical	○	Defensor do povo	N
Direito de greve	○	Sindicato como substituto processual	○	Monopólio distribuição de petróleo	A
Aviso prévio / mínimo de 30 dias	○	Trabs. / participação órgãos seus interesses	●		
Comissão de fábrica	●	Auto-aplicabilidade dos direitos sociais	A		
Nota do 1º turno: 4,5		Nota do 2º turno: 4,0		Média final: 4,25	

É presidencialista e votou a favor dos cinco anos para Sarney. Em sua atuação na Constituinte apoiou a iniciativa popular no processo legislativo e disse sim ao direito de voto aos 16 anos. Votou a favor da proteção da empresa nacional e ausentou-se na votação da nacionalização do subsolo. Defende interesses do ensino privado e foi contra o ensino público e gratuito. Votou a favor do regimento do Centrão.

**CARLOS BENEVIDES**



Carlos Eduardo Benevides Neto, deputado, PMDB, 32 anos (22.05.56), cearense, casado, engenheiro, agropecuarista e empresário, 1º mandato, 43.915 votos. Membro da Comissão da Organização Eleitoral, Partidária e Garantias das Instituições e da Subcomissão da Defesa do Estado, da Sociedade e de Sua Segurança.

1º TURNO		2º TURNO		INFORMATIVAS	
Estabilidade	●	Estabilidade	●	Unicidade sindical	S
40 horas	●	40 horas	○	Presidencialismo	S
Turno de 6 horas	○	Turno de 6 horas	○	5 anos para Sarney	S
Salário mínimo real	A	Prescrição / 5 anos	●	Aposentadoria proporcional	S
Prescrição / 5 anos	○	Direito de greve	A	Reforma agrária	N
Férias / 1/3 do salário	A	Aviso prévio proporcional	A	Direito de greve / servidor público	N
Piso salarial	○	Estabilidade do dirigente sindical	A	Defensor do povo	N
Direito de greve	○	Sindicato como substituto processual	Ab	Monopólio distribuição de petróleo	A
Aviso prévio / mínimo de 30 dias	○	Trabs. / participação órgãos seus interesses	A		
Comissão de fábrica	○	Auto-aplicabilidade dos direitos sociais	A		
<b>Nota do 1º turno: 5,0</b>		<b>Nota do 2º turno: 2,0</b>		<b>Média final: 3,5</b>	

Filho do Senador Mauro Benevides, em sua atuação na Constituinte se absteve quanto à participação popular no processo legislativo. Ausentou-se na votação da licença maternidade e absteve-se quanto à nacionalização do subsolo, numa fuga evidente às questões polêmicas. É presidencialista e não teve dúvidas em votar a favor de cinco anos para Sarney e contra a reforma agrária.

**CARLOS VIRGÍLIO**



Carlos Virgílio Augusto de Moraes Távora, deputado, PDS, 33 anos (03.08.55), cearense, casado, engenheiro civil, 2º mandato, 45.673 votos. Membro da Comissão do Sistema Tributário, Orçamento e Finanças, Subcomissão de Tributos, Participação e Distribuição de Receitas.

1º TURNO		2º TURNO		INFORMATIVAS	
Estabilidade	●	Estabilidade	A	Unicidade sindical	A
40 horas	A	40 horas	A	Presidencialismo	S
Turno de 6 horas	A	Turno de 6 horas	○	5 anos para Sarney	A
Salário mínimo real	A	Prescrição / 5 anos	●	Aposentadoria proporcional	N
Prescrição / 5 anos	A	Direito de greve	○	Reforma agrária	A
Férias / 1/3 do salário	A	Aviso prévio proporcional	Ab	Direito de greve / servidor público	A
Piso salarial	A	Estabilidade do dirigente sindical	●	Defensor do povo	A
Direito de greve	A	Sindicato como substituto processual	●	Monopólio distribuição de petróleo	A
Aviso prévio / mínimo de 30 dias	A	Trabs. / participação órgãos seus interesses	●		
Comissão de fábrica	A	Auto-aplicabilidade dos direitos sociais	A		
<b>Nota do 1º turno: ZERO</b>		<b>Nota do 2º turno: 2,0</b>		<b>Média final: 1,0</b>	

Em seu mandato anterior votou contra as Diretas e em Paulo Maluf no Colégio Eleitoral. Na Constituinte não foi muito diferente. No primeiro turno apareceu apenas para votar contra a participação popular no processo legislativo, para dizer não à estabilidade no emprego, para votar contra a aposentadoria proporcional e para dizer sim ao presidencialismo. É filho do Senador Virgílio Távora, falecido em 4 de junho de 1988.

**CÉSAR CALS NETO**



César Cals de Oliveira Neto, deputado, PDS, 38 anos (08.08.50), cearense, casado, engenheiro e professor, 2º mandato, 49.554 votos. Prefeito indireto de Fortaleza (83-85), Chefe de Gabinete da Secretária para Assuntos da Casa Civil do governo de seu pai, César Cals (71-73). Diretor-presidente da Empresa de Urbanização de Fortaleza (74-75). Membro da Comissão da Organização dos Poderes e Sistema de Governo e segundo vice-presidente da Subcomissão do Poder Executivo.

1º TURNO		2º TURNO		INFORMATIVAS	
Estabilidade	●	Estabilidade	A	Unicidade sindical	A
40 horas	●	40 horas	●	Presidencialismo	N
Turno de 6 horas	○	Turno de 6 horas	○	5 anos para Sarney	S
Salário mínimo real	A	Prescrição / 5 anos	●	Aposentadoria proporcional	S
Prescrição / 5 anos	A	Direito de greve	A	Reforma agrária	N
Férias / 1/3 do salário	A	Aviso prévio proporcional	A	Direito de greve / servidor público	A
Piso salarial	A	Estabilidade do dirigente sindical	●	Defensor do povo	A
Direito de greve	A	Sindicato como substituto processual	A	Monopólio distribuição de petróleo	N
Aviso prévio / mínimo de 30 dias	A	Trabs. / participação órgãos seus interesses	A		
Comissão de fábrica	●	Auto-aplicabilidade dos direitos sociais	A		
<b>Nota do 1º turno: 1,5</b>		<b>Nota do 2º turno: 1,0</b>		<b>Média final: 1,25</b>	

Um dos signatários do Centrão, não demonstrou muito interesse pelos trabalhos da Constituinte. Esteve ausente em muitas votações importantes, especialmente na área dos direitos individuais e sociais. Não deixou de comparecer, entretanto, para dizer não à reforma agrária e sim aos cinco anos para Sarney. É parlamentarista e segue a orientação de seu pai, o ex-Ministro César Cals.

**CID CARVALHO**



Cid Sabóia de Carvalho, senador, PMDB, 53 anos (25.08.35), cearense, casado, advogado, professor, jornalista e radialista, 1º mandato, 283.191 votos (86). Pertenceu ao PDS. Assessor do governador Virgílio Távora (79-83) e Procurador-substituto da Fazenda Nacional (67-71). Membro da Comissão do Sistema Tributário, Orçamento e Finanças e Presidente da Subcomissão do Sistema Financeiro.

1º TURNO		2º TURNO		INFORMATIVAS	
Estabilidade	<input type="radio"/>	Estabilidade	<input type="radio"/>	Unicidade sindical	N
40 horas	<input checked="" type="radio"/>	40 horas	<input type="radio"/>	Presidencialismo	N
Turno de 6 horas	<input type="radio"/>	Turno de 6 horas	<input type="radio"/>	5 anos para Sarney	S
Salário mínimo real	<input type="radio"/>	Prescrição / 5 anos	<input type="radio"/>	Aposentadoria proporcional	S
Prescrição / 5 anos	<input type="radio"/>	Direito de greve	<input type="radio"/>	Reforma agrária	S
Férias / 1/3 do salário	Ab	Aviso prévio proporcional	<input type="radio"/>	Direito de greve / servidor público	S
Piso salarial	<input type="radio"/>	Estabilidade do dirigente sindical	<input type="radio"/>	Defensor do povo	N
Direito de greve	<input type="radio"/>	Sindicato como substituto processual	<input type="radio"/>	Monopólio distribuição de petróleo	N
Aviso prévio / mínimo de 30 dias	<input type="radio"/>	Trabs. / participação órgãos seus interesses	<input type="radio"/>		
Comissão de fábrica	Ab	Auto-aplicabilidade dos direitos sociais	<input type="radio"/>		
Nota do 1º turno: 7,0		Nota do 2º turno: DEZ		Média final: 8,5	

Parlamentar de boa formação intelectual, em sua atuação na Constituinte votou a favor da participação popular no processo legislativo e disse sim ao direito de voto aos 16 anos. É nacionalista e votou a favor da proteção da empresa nacional e da nacionalização do subsolo. Disse sim ao direito de sindicalização do servidor público e votou a favor de cinco anos para Sarney. É parlamentarista e absteve-se quanto à licença paternidade.



**ETEVALDO NOGUEIRA**



Etevaldo Nogueira Lima, deputado, PFL, 56 anos (08.07.32), piauiense, casado, juiz e industrial, 1º mandato, 43.495 votos. Foi do PDS. Foi líder sindical patronal (68-78) e Diretor do Banco do Estado do Ceará (75-78). Membro da Comissão da Organização Eleitoral, Partidária e Garantia das Instituições e da Subcomissão de Garantias da Constituição, Reformas e Emendas.

1º TURNO		2º TURNO		INFORMATIVAS	
Estabilidade	A	Estabilidade	A	Unicidade sindical	A
40 horas	●	40 horas	●	Presidencialismo	S
Turno de 6 horas	●	Turno de 6 horas	●	5 anos para Sarney	S
Salário mínimo real	●	Prescrição / 5 anos	●	Aposentadoria proporcional	A
Prescrição / 5 anos	A	Direito de greve	A	Reforma agrária	N
Férias / 1/3 do salário	A	Aviso prévio proporcional	A	Direito de greve / servidor público	N
Piso salarial	A	Estabilidade do dirigente sindical	A	Defensor do povo	A
Direito de greve	○	Sindicato como substituto processual	○	Monopólio distribuição de petróleo	A
Aviso prévio / mínimo de 30 dias	A	Trabs. / participação órgãos seus interesses	A		
Comissão de fábrica	A	Auto-aplicabilidade dos direitos sociais	A		
Nota do 1º turno: 0,5		Nota do 2º turno: 1,0		Média final: 0,75	

Conservador, muito ausente nos trabalhos Constituintes, foi um dos signatários do Centrão. Votou contra a participação popular no processo legislativo e disse não ao direito de voto aos 16 anos. Ausentou-se nas votações da proteção da empresa nacional e da nacionalização do subsolo, mas esteve presente para votar a favor de cinco anos para Sarney e contra a reforma agrária.

**EXPEDITO MACHADO**



Expedito Machado da Ponte, deputado, PMDB, 70 anos (15.06.18), cearense, casado, militar e empresário, 3º mandato, 56.462 votos. Foi do PDS. Ministro da Viação e Obras Públicas no governo João Goulart (63-64), Diretor-presidente da Villejack Jeans. Membro da Comissão da Organização dos Poderes e Sistema de Governo e da Subcomissão do Poder Executivo.

1º TURNO		2º TURNO		INFORMATIVAS	
Estabilidade	●	Estabilidade	●	Unicidade sindical	S
40 horas	●	40 horas	●	Presidencialismo	S
Turno de 6 horas	●	Turno de 6 horas	●	5 anos para Sarney	S
Salário mínimo real	○	Prescrição / 5 anos	●	Aposentadoria proporcional	N
Prescrição / 5 anos	●	Direito de greve	●	Reforma agrária	N
Férias / 1/3 do salário	○	Aviso prévio proporcional	●	Direito de greve / servidor público	N
Piso salarial	Ab	Estabilidade do dirigente sindical	○	Defensor do povo	A
Direito de greve	○	Sindicato como substituto processual	●	Monopólio distribuição de petróleo	N
Aviso prévio / mínimo de 30 dias	A	Trabs. / participação órgãos seus interesses	●		
Comissão de fábrica	●	Auto-aplicabilidade dos direitos sociais	A		
Nota do 1º turno: 2,5		Nota do 2º turno: 1,0		Média final: 1,75	

Definiu suas posições políticas como de "centro-esquerda", mas foi um dos fundadores do Centrão, grupamento conservador formado justamente para reduzir a influência dos parlamentares de centro-esquerda nas votações dos direitos sociais e da ordem econômica. Sua prática nega seu discurso. Disse não à participação popular, votou contra a reforma agrária e votou a favor de cinco anos para Sarney.

FIRMO DE CASTRO



Firmo Fernandes de Castro, deputado, PMDB, 44 anos (18.01.44), cearense, economista e professor, 1º mandato, 48.786 votos. Coordenador e Superintendente da SUDENE (75-79), Secretário da Indústria e Comércio no governo Virgílio Távora (79-83), Secretário da Fazenda do CE no governo Gonzaga Motta (83-86). Membro da Comissão do Sistema Tributário, Orçamento e Finanças e da Subcomissão de Orçamento e Fiscalização Financeira.

1º TURNO		2º TURNO		INFORMATIVAS	
Estabilidade	●	Estabilidade	●	Unicidade sindical	S
40 horas	●	40 horas	●	Presidencialismo	N
Turno de 6 horas	○	Turno de 6 horas	A	5 anos para Sarney	N
Salário mínimo real	○	Prescrição / 5 anos	○	Aposentadoria proporcional	S
Prescrição / 5 anos	○	Direito de greve	○	Reforma agrária	S
Férias / 1/3 do salário	○	Aviso prévio proporcional	○	Direito de greve / servidor público	S
Piso salarial	○	Estabilidade do dirigente sindical	○	Defensor do povo	N
Direito de greve	○	Sindicato como substituto processual	○	Monopólio distribuição de petróleo	N
Aviso prévio / mínimo de 30 dias	○	Trabs. / participação órgãos seus interesses	●		
Comissão de fábrica	Ab	Auto-aplicabilidade dos direitos sociais	○		
Nota do 1º turno: 6,5		Nota do 2º turno: 6,0		Média final: 6,25	

É parlamentarista e votou contra os cinco anos para Sarney. Votou a favor da participação popular no processo legislativo e apoiou o direito de voto aos 16 anos. Nacionalista, votou a favor da proteção da empresa nacional e da nacionalização do subsolo. Votou a favor da reforma agrária. Definindo suas posições políticas como de centro, votou contra o tabelamento dos juros.

**FURTADO LEITE**



Jorge Furtado Leite, deputado, PFL, 74 anos (12.12.14), cearense, industrial, economista e agricultor, 8º mandato, 39.104 votos. Foi da UDN, ARENA e PDS. Membro da Comissão do Sistema Tributário, Orçamento e Finanças e da Subcomissão de Orçamento e Fiscalização Financeira.

1º TURNO		2º TURNO		INFORMATIVAS	
Estabilidade	●	Estabilidade	A	Unicidade sindical	N
40 horas	●	40 horas	A	Presidencialismo	S
Turno de 6 horas	A	Turno de 6 horas	A	5 anos para Sarney	S
Salário mínimo real	●	Prescrição / 5 anos	A	Aposentadoria proporcional	S
Prescrição / 5 anos	●	Direito de greve	A	Reforma agrária	N
Férias / 1/3 do salário	○	Aviso prévio proporcional	A	Direito de greve / servidor público	N
Piso salarial	●	Estabilidade do dirigente sindical	A	Defensor do povo	N
Direito de greve	○	Sindicato como substituto processual	●	Monopólio distribuição de petróleo	A
Aviso prévio / mínimo de 30 dias	●	Trabs. / participação órgãos seus interesses	A		
Comissão de fábrica	●	Auto-aplicabilidade dos direitos sociais	A		
Nota do 1º turno: 1,5		Nota do 2º turno: ZERO		Média final: 0,75	

Parlamentar governista, em sua atuação na Constituinte votou a favor do presidencialismo e dos cinco anos para Sarney. Conservador, um dos fundadores do Centrão, votou contra a participação popular no processo legislativo e o direito de voto aos 16 anos. Disse não à proteção da empresa nacional e votou contra a nacionalização do subsolo. Votou contra o tabelamento dos juros e votou com a UDR, contra a reforma agrária.

**GIDEL DANTAS**



Gidel Dantas Queiroz, deputado, PMDB, 53 anos (17.03.35), cearense, servidor público e ministro evangélico, 1º mandato, 40.459 votos. Foi Diretor do DETRAN de Fortaleza (71-83) e Diretor-geral do Patrimônio do Estado. Membro da Comissão da Ordem Econômica e da Subcomissão da Questão Urbana e Transporte.

1º TURNO		2º TURNO		INFORMATIVAS	
Estabilidade	●	Estabilidade	●	Unicidade sindical	S
40 horas	●	40 horas	A	Presidencialismo	S
Turno de 6 horas	○	Turno de 6 horas	○	5 anos para Sarney	S
Salário mínimo real	○	Prescrição / 5 anos	○	Aposentadoria proporcional	S
Prescrição / 5 anos	○	Direito de greve	A	Reforma agrária	N
Férias / 1/3 do salário	○	Aviso prévio proporcional	○	Direito de greve / servidor público	N
Piso salarial	○	Estabilidade do dirigente sindical	A	Defensor do povo	N
Direito de greve	○	Sindicato como substituto processual	A	Monopólio distribuição de petróleo	S
Aviso prévio / mínimo de 30 dias	○	Trabs. / participação órgãos seus interesses	A		
Comissão de fábrica	●	Auto-aplicabilidade dos direitos sociais	○		
Nota do 1º turno: 6,5		Nota do 2º turno: 4,0		Média final: 5,25	

Em sua atuação na Constituinte votou contra a participação popular no processo legislativo. De traços nacionalistas votou a favor da proteção da empresa nacional e da nacionalização do subsolo. É presidencialista e votou a favor de cinco anos para Sarney. Absteve-se quanto ao tabelamento dos juros, mas não teve dúvida em votar contra a reforma agrária.

**JOSÉ LINS**



José Lins Albuquerque, deputado, PFL, 68 anos (06.08.20), cearense, engenheiro, 1º mandato, 39.954 votos. Secretário de Planejamento no governo Plácido Aderaldo Castelo (66-68) e Superintendente da SUDENE no governo Geisel (74-78). Presidente da Comissão da Ordem Econômica e membro da Comissão de Sistematização.

1º TURNO		2º TURNO		INFORMATIVAS	
Estabilidade	●	Estabilidade	●	Unicidade sindical	Ab
40 horas	●	40 horas	●	Presidencialismo	N
Turno de 6 horas	●	Turno de 6 horas	A	5 anos para Sarney	S
Salário mínimo real	●	Prescrição / 5 anos	●	Aposentadoria proporcional	N
Prescrição / 5 anos	●	Direito de greve	●	Reforma agrária	N
Férias / 1/3 do salário	○	Aviso prévio proporcional	●	Direito de greve / servidor público	N
Piso salarial	A	Estabilidade do dirigente sindical	●	Defensor do povo	N
Direito de greve	○	Sindicato como substituto processual	●	Monopólio distribuição de petróleo	N
Aviso prévio / mínimo de 30 dias	●	Trabs. / participação órgãos seus interesses	●		
Comissão de fábrica	●	Auto-aplicabilidade dos direitos sociais	A		
<b>Nota do 1º turno: 1,5</b>		<b>Nota do 2º turno: ZERO</b>		<b>Média final: 0,75</b>	

Um dos mentores da articulação da direita, que se intitulou Centrão, em sua atuação na Constituinte prestou relevantes serviços ao empresariado conservador e às multinacionais. Manobrou para rejeitar o projeto do relator de sua comissão, Senador Severo Gomes, que contemplava as reivindicações dos empresários de bom senso. Votou a favor de cinco anos para Sarney e contra a reforma agrária.

**LÚCIO ALCÂNTARA**



Lúcio Gonçalo de Alcântara, deputado, PFL, 45 anos (16.05.43), cearense, médico, 2º mandato. 102.691 votos. Foi da ARENA e do PDS. Secretário de Saúde do Ceará no governo César Cals (71-73) e Secretário para Assuntos Municipais no governo José Alcântara e Silva (78-79), Prefeito indireto de Fortaleza (79-82). Membro da Comissão da Organização dos Poderes e Sistema de governo e da Subcomissão do Poder Legislativo.

1º TURNO		2º TURNO		INFORMATIVAS	
Estabilidade	●	Estabilidade	●	Unicidade sindical	N
40 horas	●	40 horas	●	Presidencialismo	S
Turno de 6 horas	○	Turno de 6 horas	○	5 anos para Sarney	N
Salário mínimo real	○	Prescrição / 5 anos	○	Aposentadoria proporcional	S
Prescrição / 5 anos	○	Direito de greve	○	Reforma agrária	S
Férias / 1/3 do salário	○	Aviso prévio proporcional	○	Direito de greve / servidor público	S
Piso salarial	A	Estabilidade do dirigente sindical	○	Defensor do povo	S
Direito de greve	○	Sindicato como substituto processual	○	Monopólio distribuição de petróleo	Ab
Aviso prévio / mínimo de 30 dias	○	Trabs. / participação órgãos seus interesses	●		
Comissão de fábrica	●	Auto-aplicabilidade dos direitos sociais	○		
Nota do 1º turno: 5,5		Nota do 2º turno: 7,0		Média final: 6,25	

Em sua atuação na Constituinte votou a favor da participação popular no processo legislativo e disse sim ao direito de voto aos 16 anos. É nacionalista e votou a favor da proteção da empresa nacional e da nacionalização do subsolo. Disse não à licença paternidade de oito dias. Apoiou o direito de sindicalização do servidor público, votou a favor da reforma agrária e contra os cinco anos para Sarney.

**LUIZ MARQUES**



Luiz Gonzaga Nogueira Marques, deputado, PFL, 51 anos (07.07.37), cearense, professor, engenheiro e empresário, 1º mandato, 53.697 votos. Secretário de Obras no governo Gonzaga Motta (79-86) e Prefeito indireto de Fortaleza (78-79). Membro da Comissão da Organização Eleitoral, Partidária e Garantia das Instituições e da Subcomissão do Sistema Eleitoral e Partidos Políticos.

1º TURNO		2º TURNO		INFORMATIVAS	
Estabilidade	●	Estabilidade	●	Unicidade sindical	S
40 horas	●	40 horas	●	Presidencialismo	S
Turno de 6 horas	○	Turno de 6 horas	●	5 anos para Sarney	S
Salário mínimo real	●	Prescrição / 5 anos	●	Aposentadoria proporcional	S
Prescrição / 5 anos	●	Direito de greve	○	Reforma agrária	N
Férias / 1/3 do salário	○	Aviso prévio proporcional	A	Direito de greve / servidor público	S
Piso salarial	A	Estabilidade do dirigente sindical	○	Defensor do povo	N
Direito de greve	○	Sindicato como substituto processual	○	Monopólio distribuição de petróleo	N
Aviso prévio / mínimo de 30 dias	●	Trabs. / participação órgãos seus interesses	●		
Comissão de fábrica	●	Auto-aplicabilidade dos direitos sociais	A		
<b>Nota do 1º turno: 3,0</b>		<b>Nota do 2º turno: 3,0</b>		<b>Média final: 3,0</b>	

Conservador, em sua atuação na Constituinte se guiou pela cartilha do Centrão, divergindo desse grupamento de direita apenas na votação da proteção da empresa nacional e da nacionalização do subsolo. Assim, é que votou contra a participação popular no processo legislativo, absteve-se quanto ao tabelamento dos juros, mas não teve dúvidas em apoiar cinco anos para Sarney e votar contra a reforma agrária.



**MANUEL VIANA**

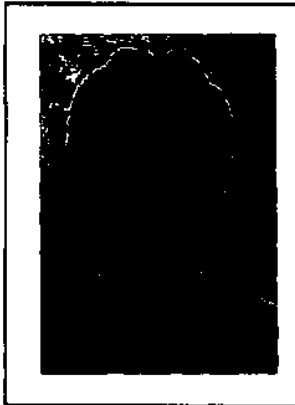

Manuel Francisco Viana Neto, deputado, PMDB, 32 anos (27.08.56), médico, 2º mandato, 40.084 votos. Foi Diretor-clínico da Clínica Miguel Couto e Diretor-presidente da Ana Nery Hospitalar Ltda. Membro da Comissão da Soberania e dos Direitos e Garantias do Homem e da Mulher e da Subcomissão da Nacionalidade, da Soberania e das Relações Internacionais.

1º TURNO		2º TURNO		INFORMATIVAS	
Estabilidade	●	Estabilidade	●	Unicidade sindical	A
40 horas	A	40 horas	●	Presidencialismo	S
Turno de 6 horas	○	Turno de 6 horas	A	5 anos para Sarney	S
Salário mínimo real	A	Prescrição / 5 anos	●	Aposentadoria proporcional	A
Prescrição / 5 anos	A	Direito de greve	○	Reforma agrária	S
Férias / 1/3 do salário	A	Aviso prévio proporcional	○	Direito de greve / servidor público	A
Piso salarial	A	Sindicato como substituto processual	○	Defensor do povo	A
Direito de greve	○	Trabs. / participação órgãos seus interesses	●	Monopólio distribuição de petróleo	S
Aviso prévio / mínimo de 30 dias	A	Auto-aplicabilidade dos direitos sociais	A		
Comissão de fábrica	A				
Nota do 1º turno: 2,0		Nota do 2º turno: 4,0		Média final: 3,0	

Com alto índice de ausência, em sua atuação na Constituinte absteve-se quanto à participação popular no processo legislativo, disse sim ao presidencialismo e votou a favor dos cinco anos para Sarney. Votou a favor da nacionalização do subsolo e apoiou o direito de sindicalização do servidor público. Votou a favor da reforma agrária e classificou suas posições políticas como de centro-direita.

**MAURO BENEVIDES**



Carlos Mauro Cabral Benevides, senador, PMDB, 58 anos (21.03.30), cearense, casado, advogado, professor e jornalista, 2º mandato, 301.205 votos (86). Pertenceu ao PSD e ao MDB. Foi Secretário de Justiça, de Educação e da Fazenda no Ceará; Diretor do BANESPA (83-85) e Presidente do BNB (85-86). Primeiro vice-presidente da Assembléia Nacional Constituinte.

1º TURNO		2º TURNO		INFORMATIVAS	
Estabilidade	●	Estabilidade	●	Unicidade sindical	S
40 horas	●	40 horas	●	Presidencialismo	S
Turno de 6 horas	○	Turno de 6 horas	○	5 anos para Sarney	S
Salário mínimo real	○	Prescrição / 5 anos	○	Aposentadoria proporcional	S
Prescrição / 5 anos	○	Direito de greve	○	Reforma agrária	S
Férias / 1/3 do salário	○	Aviso prévio proporcional	○	Direito de greve / servidor público	S
Piso salarial	○	Estabilidade do dirigente sindical	○	Defensor do povo	N
Direito de greve	○	Sindicato como substituto processual	○	Monopólio distribuição de petróleo	N
Aviso prévio / mínimo de 30 dias	○	Trabs. / participação órgãos seus interesses	●		
Comissão de fábrica	●	Auto-aplicabilidade dos direitos sociais	○		
Nota do 1º turno: 6,5		Nota do 2º turno: 7,0		Média final: 6,75	

Sua atuação na Constituinte foi progressista em relação ao conservadorismo de seu filho, Carlos Benevides. Votou a favor da participação popular no processo legislativo e do direito de voto aos 16 anos. Votou a favor da reforma agrária, a favor da proteção da empresa nacional e disse sim à nacionalização do subsolo. Foi a favor do tabelamento dos juros e apoiou cinco anos para Sarney.

**MAURO SAMPAIO**



José Mauro Castelo Branco Sampaio, deputado, PMDB, 50 anos (11.04.38), cearense, casado, médico, 4º mandato, 64.089 votos. Prefeito de Juazeiro do Norte (67-71), Secretário do Planejamento e Coordenação e Secretário da Fazenda no governo de Plácido Aderaldo Castelo (70). Foi da ARENA e do PDS. Membro da Comissão da Ordem Social e da Subcomissão dos Negros, Populações Indígenas, Deficientes e Minorias.

1º TURNO		2º TURNO		INFORMATIVAS	
Estabilidade	<input type="radio"/>	Estabilidade	<input type="radio"/>	Unicidade sindical	<b>Ab</b>
40 horas	<input type="radio"/>	40 horas	<input type="radio"/>	Presidencialismo	<b>S</b>
Turno de 6 horas	<input type="radio"/>	Turno de 6 horas	<input type="radio"/>	5 anos para Sarney	<b>S</b>
Salário mínimo real	<input type="radio"/>	Prescrição / 5 anos	<input type="radio"/>	Aposentadoria proporcional	<b>S</b>
Prescrição / 5 anos	<b>A</b>	Direito de greve	<input type="radio"/>	Reforma agrária	<b>S</b>
Férias / 1/3 do salário	<b>Ab</b>	Aviso prévio proporcional	<input type="radio"/>	Direito de greve / servidor público	<b>Ab</b>
Piso salarial	<input type="radio"/>	Estabilidade do dirigente sindical	<input type="radio"/>	Defensor do povo	<b>N</b>
Direito de greve	<input type="radio"/>	Sindicato como substituto processual	<input type="radio"/>	Monopólio distribuição de petróleo	<b>N</b>
Aviso prévio / mínimo de 30 dias	<b>Ab</b>	Trabs. / participação órgãos seus interesses	<input type="radio"/>		
Comissão de fábrica	<input checked="" type="radio"/>	Auto-aplicabilidade dos direitos sociais	<input type="radio"/>		
<b>Nota do 1º turno: 7,0</b>		<b>Nota do 2º turno: DEZ</b>		<b>Média final: 8,5</b>	

É nacionalista e votou a favor da proteção da empresa nacional e da nacionalização do subsolo. Presidencialista, votou a favor de cinco anos para Sarney. Disse sim à participação popular no processo legislativo e apoiou o direito de voto aos 16 anos. Foi a favor da sindicalização do servidor público e votou a favor da reforma agrária. Absteve-se quanto à licença paternidade e disse sim ao tabelamento dos juros.

**MOEMA SÃO THIAGO**



Moema Correia São Thiago, deputada, PDT, 40 anos (03.04.48), mineira, solteira, advogada, 1º mandato, 83.341 votos. Foi líder estudantil. Membro da Comissão da Organização Eleitoral, Partidária e Garantia das Instituições e da Subcomissão de Garantia da Constituição, Reformas e Emendas.

1º TURNO		2º TURNO		INFORMATIVAS	
Estabilidade	<input type="radio"/>	Estabilidade	<input type="radio"/>	Unicidade sindical	<b>S</b>
40 horas	<input type="radio"/>	40 horas	<input type="radio"/>	Presidencialismo	<b>N</b>
Turno de 6 horas	<input type="radio"/>	Turno de 6 horas	<input type="radio"/>	5 anos para Sarney	<b>N</b>
Salário mínimo real	<input type="radio"/>	Prescrição / 5 anos	<input type="radio"/>	Aposentadoria proporcional	<b>S</b>
Prescrição / 5 anos	<input type="radio"/>	Direito de greve	<input type="radio"/>	Reforma agrária	<b>S</b>
Férias / 1/3 do salário	<input type="radio"/>	Aviso prévio proporcional	<input type="radio"/>	Direito de greve / servidor público	<b>S</b>
Piso salarial	<input type="radio"/>	Estabilidade do dirigente sindical	<input type="radio"/>	Defensor do povo	<b>S</b>
Direito de greve	<input type="radio"/>	Sindicato como substituto processual	<input type="radio"/>	Monopólio distribuição de petróleo	<b>S</b>
Aviso prévio / mínimo de 30 dias	<input type="radio"/>	Trabs. / participação órgãos seus interesses	<input type="radio"/>		
Comissão de fábrica	<input type="radio"/>	Auto-aplicabilidade dos direitos sociais	<input type="radio"/>		
<b>Nota do 1º turno: DEZ</b>		<b>Nota do 2º turno: DEZ</b>		<b>Média final: DEZ</b>	

Parlamentar atuante, classificou suas posições políticas como de centro-esquerda. Assim, votou a favor da participação popular no processo legislativo e disse sim ao direito de voto aos 16 anos. Parlamentarista, votou contra os cinco anos para Sarney. É nacionalista e votou a favor da proteção da empresa nacional e da nacionalização do subsolo. Defendeu e votou a favor da reforma agrária.

**MOYSÉS PIMENTEL**



Moysés Santiago Pimentel, deputado, PMDB, 79 anos (11.08.09), casado, banqueiro, comerciante e industrial, 3º mandato, 41.457 votos. Foi do PST. Diretor-presidente da Empresa Siqueira Gurgel S.A. Comércio e Indústria. Fundador e Presidente do Banco Pontual S.A., Presidente da Indústria de Alimentos Pimentel S.A. Membro da Comissão de Organização dos Poderes e Sistema de Governo e da Subcomissão do Poder Judiciário.

1º TURNO		2º TURNO		INFORMATIVAS	
Estabilidade	<input type="radio"/>	Estabilidade	-	Unicidade sindical	S
40 horas	<input type="radio"/>	40 horas	-	Presidencialismo	N
Turno de 6 horas	<input type="radio"/>	Turno de 6 horas	-	5 anos para Sarney	S
Salário mínimo real	<input type="radio"/>	Prescrição / 5 anos	-	Aposentadoria proporcional	-
Prescrição / 5 anos	<input type="radio"/>	Direito de greve	-	Reforma agrária	-
Férias / 1/3 do salário	<input type="radio"/>	Aviso prévio proporcional	-	Direito de greve / servidor público	S
Piso salarial	<input type="radio"/>	Estabilidade do dirigente sindical	-	Defensor do povo	S
Direito de greve	<input type="radio"/>	Sindicato como substituto processual	<input type="radio"/>	Monopólio distribuição de petróleo	-
Aviso prévio / mínimo de 30 dias	<input type="radio"/>	Trabs. / participação órgãos seus interesses	-		
Comissão de fábrica	<input type="radio"/>	Auto-aplicabilidade dos direitos sociais	-		
<b>Nota do 1º turno: DEZ</b>		<b>Nota do 2º turno: DEZ</b>		<b>Média final: DEZ</b>	

Homem rico, de grandes fortunas, em sua atuação na Constituinte demonstrou grande sensibilidade social e compromisso com as causas democráticas e populares. Assim, votou a favor da participação popular no processo legislativo e apoiou o direito de voto aos 16 anos. Parlamentarista, esteve ausente na votação da reforma agrária no 1º turno, votando a favor no segundo. Doente, submeteu-se a uma cirurgia, razão de algumas ausências.

**ORLANDO BEZERRA**



Orlando Bezerra de Menezes, deputado, PFL, cearense, 55 anos (24.01.33), casado, banqueiro, industrial e pecuarista, 2º mandato, 49.291 votos. Foi da ARENA e do PDS. Prefeito de Juazeiro do Norte (70-72). Membro da Comissão da Ordem Social e da Subcomissão de Saúde, Seguridade e do Meio Ambiente.

1º TURNO		2º TURNO		INFORMATIVAS	
Estabilidade	A	Estabilidade	●	Unicidade sindical	N
40 horas	●	40 horas	●	Presidencialismo	S
Turno de 6 horas	●	Turno de 6 horas	●	5 anos para Sarney	S
Salário mínimo real	●	Prescrição / 5 anos	●	Aposentadoria proporcional	S
Prescrição / 5 anos	●	Direito de greve	○	Reforma agrária	N
Férias / 1/3 do salário	●	Aviso prévio proporcional	A	Direito de greve / servidor público	S
Piso salarial	A	Estabilidade do dirigente sindical	○	Defensor do povo	A
Direito de greve	○	Sindicato como substituto processual	○	Monopólio distribuição de petróleo	A
Aviso prévio / mínimo de 30 dias	●	Trabs. / participação órgãos seus interesses	●		
Comissão de fábrica	●	Auto-aplicabilidade dos direitos sociais	A		
<b>Nota do 1º turno: 0,5</b>		<b>Nota do 2º turno: 3,0</b>		<b>Média final: 1,75</b>	

Conservador, foi um dos signatários do Centrão. Em sua atuação na Constituinte votou contra a participação popular no processo legislativo, disse não à licença paternidade e sim aos cinco anos para Sarney. Votou contra a proteção da empresa nacional e disse não ao tabelamento dos juros. Na questão da reforma agrária apoiou a UDR, votando contra nos dois turnos.

**OSMUNDO REBOUÇAS**



Osmundo Evangelista Rebouças, deputado, PMDB, 47 anos (04.01.41), cearense, casado, economista e professor, 1º mandato, 46.452 votos. Secretário de Planejamento e Coordenação Técnica de Planejamento e Pesquisa da Presidência da República, governo João Figueiredo (79-80). Primeiro vice-presidente da Comissão do Sistema Tributário, Orçamento e Finanças e membro da Subcomissão de Tributos, Participação e Distribuição das Receitas.

1º TURNO		2º TURNO		INFORMATIVAS	
Estabilidade	●	Estabilidade	A	Unicidade sindical	S
40 horas	●	40 horas	A	Presidencialismo	S
Turno de 6 horas	○	Turno de 6 horas	○	5 anos para Sarney	S
Salário mínimo real	○	Prescrição / 5 anos	A	Aposentadoria proporcional	S
Prescrição / 5 anos	○	Direito de greve	A	Reforma agrária	S
Férias / 1/3 do salário	A	Aviso prévio proporcional	A	Direito de greve / servidor público	N
Piso salarial	●	Estabilidade do dirigente sindical	A	Defensor do povo	A
Direito de greve	○	Sindicato como substituto processual	A	Monopólio distribuição de petróleo	A
Aviso prévio / mínimo de 30 dias	A	Trabs. / participação órgãos seus interesses	A		
Comissão de fábrica	●	Auto-aplicabilidade dos direitos sociais	Ab		
Nota do 1º turno: 4,0		Nota do 2º turno: 1,0		Média final: 2,5	

Em sua atuação na Constituinte, absteve-se quanto à participação popular no processo legislativo e votou a favor do direito de voto aos 16 anos. Parlamentarista, disse sim aos cinco anos para Sarney. Votou a favor da proteção da empresa nacional e ausentou-se na votação da nacionalização do subsolo. Votou a favor da reforma agrária e contra o tabelamento dos juros.

**PAES DE ANDRADE**



Antônio Paes de Andrade, deputado, PMDB, 61 anos (18.05.27), casado, advogado e professor, 7º mandato, 72.748 votos. Pertenceu ao PSD e ao MDB. Foi Secretário Estadual do Interior e Justiça, da Fazenda, da Educação e Saúde, da Agricultura do CEARÁ nos governos Flávio Marcílio e José Barroso (58-62). Membro da Comissão da Organização do Estado e da Subcomissão da União, Distrito Federal e Territórios.

1º TURNO		2º TURNO		INFORMATIVAS	
Estabilidade	<input type="radio"/>	Estabilidade	<input checked="" type="radio"/>	Unicidade sindical	S
40 horas	<input checked="" type="radio"/>	40 horas	<input checked="" type="radio"/>	Presidencialismo	N
Turno de 6 horas	<input type="radio"/>	Turno de 6 horas	<input type="radio"/>	5 anos para Sarney	N
Salário mínimo real	<input type="radio"/>	Prescrição / 5 anos	<input type="radio"/>	Aposentadoria proporcional	S
Prescrição / 5 anos	<input type="radio"/>	Direito de greve	<input type="radio"/>	Reforma agrária	S
Férias / 1/3 do salário	<input type="radio"/>	Aviso prévio proporcional	A	Direito de greve / servidor público	S
Piso salarial	<input type="radio"/>	Estabilidade do dirigente sindical	A	Defensor do povo	A
Direito de greve	<input type="radio"/>	Sindicato como substituto processual	A	Monopólio distribuição de petróleo	S
Aviso prévio / mínimo de 30 dias	<input type="radio"/>	Trabs. / participação órgãos seus interesses	<input checked="" type="radio"/>		
Comissão de fábrica	<input type="radio"/>	Auto-aplicabilidade dos direitos sociais	<input type="radio"/>		
Nota do 1º turno: 8,5		Nota do 2º turno: 4,0		Média final: 6,25	

É parlamentarista e votou contra os cinco anos para Sarney. Nacionalista, votou a favor da proteção da empresa nacional e da nacionalização do subsolo. Votou a favor da reforma agrária e do tabelamento dos juros. Disse sim ao direito de voto aos 16 anos e apoiou o direito de sindicalização dos servidores públicos. Surpreendeu positivamente com sua atuação na Constituinte. É 1º secretário da Câmara dos Deputados.



**RAIMUNDO BEZERRA**

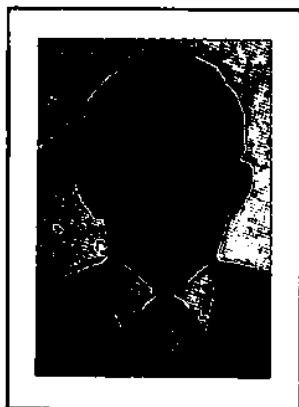

Raimundo Coelho Bezerra de Farias, deputado, PMDB, 47 anos (07.09.41), cearense, casado, professor e advogado, 1º mandato, 56.342 votos. Foi da ARENA e do PDS. Secretário de Educação no governo Gonzaga Motta (83-85) e Procurador-Geral do Estado do Ceará. Titular da Comissão de Sistematização.

1º TURNO		2º TURNO		INFORMATIVAS	
Estabilidade	<input checked="" type="radio"/>	Estabilidade	<input type="radio"/>	Unicidade sindical	<b>S</b>
40 horas	<input type="radio"/>	40 horas	<input type="radio"/>	Presidencialismo	<b>S</b>
Turno de 6 horas	<input type="radio"/>	Turno de 6 horas	<input type="radio"/>	5 anos para Sarney	<b>S</b>
Salário mínimo real	<input type="radio"/>	Prescrição / 5 anos	<input type="radio"/>	Aposentadoria proporcional	<b>N</b>
Prescrição / 5 anos	<input type="radio"/>	Direito de greve	<input type="radio"/>	Reforma agrária	<b>S</b>
Férias / 1/3 do salário	<input type="radio"/>	Aviso prévio proporcional	<input type="radio"/>	Direito de greve / servidor público	<b>S</b>
Piso salarial	<input type="radio"/>	Estabilidade do dirigente sindical	<input type="radio"/>	Defensor do povo	<b>N</b>
Direito de greve	<input type="radio"/>	Sindicato como substituto processual	<input type="radio"/>	Monopólio distribuição de petróleo	<b>S</b>
Aviso prévio / mínimo de 30 dias	<input type="radio"/>	Trabs. / participação órgãos seus interesses	<input type="radio"/>		
Comissão de fábrica	<input checked="" type="radio"/>	Auto-aplicabilidade dos direitos sociais	<input type="radio"/>		
Nota do 1º turno: <b>8,0</b>		Nota do 2º turno: <b>DEZ</b>		Média final: <b>9,0</b>	

É nacionalista e votou a favor da proteção da empresa nacional e da nacionalização do subsolo. Disse sim à participação popular no processo legislativo e apoiou o direito de voto aos 16 anos. Votou a favor do direito de sindicalização do servidor público e contra a licença paternidade de oito dias. Votou a favor da reforma agrária e do tabelamento dos juros. Presidencialista, disse sim aos cinco anos para Sarney.

**UBIRATAN AGUIAR**



Ubiratan Diniz de Aguiar, deputado, PMDB, 47 anos (07.07.41), cearense, casado, professor e advogado, 1º mandato, 56.342 votos. Foi da ARENA e do PDS. Secretário da Educação do Estado no governo Gonzaga Motta (83-85). Membro da Comissão da Família, da Educação, Cultura e Esportes, da Ciência e Tecnologia e da Comunicação, Subcomissão da Educação, Cultura e Esporte.

1º TURNO		2º TURNO		INFORMATIVAS	
Estabilidade	●	Estabilidade	○	Unicidade sindical	S
40 horas	●	40 horas	○	Presidencialismo	S
Turno de 6 horas	○	Turno de 6 horas	○	5 anos para Sarney	S
Salário mínimo real	○	Prescrição / 5 anos	○	Aposentadoria proporcional	S
Prescrição / 5 anos	○	Direito de greve	○	Reforma agrária	S
Férias / 1/3 do salário	○	Aviso prévio proporcional	○	Direito de greve / servidor público	Ab
Piso salarial	○	Sindicato como substituto processual	○	Defensor do povo	N
Direito de greve	○	Trabs. / participação órgãos seus interesses	●	Monopólio distribuição de petróleo	N
Aviso prévio / mínimo de 30 dias	○	Auto-aplicabilidade dos direitos sociais	○		
Comissão de fábrica	●				
Nota do 1º turno: 6,5		Nota do 2º turno: 9,0		Média final: 7,75	

Tido como conservador, em sua atuação na Constituinte mostrou-se progressista. Votou a favor da participação popular no processo legislativo e apoiou o direito de voto aos 16 anos. Votou a favor do direito de sindicalização do servidor público, mas disse sim aos cinco anos para Sarney. É nacionalista e votou a favor da proteção da empresa nacional e da nacionalização do subsolo. Disse sim à reforma agrária.

- Voto a favor da proposta dos trabalhadores.
- Voto contra a proposta dos trabalhadores.
- A** Ausente: não compareceu ao plenário para votar.
- Ab** Abstenção: estava presente mas votou em branco.
- S** Sim.
- N** Não.
- Ausente por motivo de força maior: doença, licença oficial da Assembléia, viagem em missão oficial.

*08 deputados titulares*  
*03 senadores titulares*

**DISTRITO FEDERAL**

---